



**Fundación ROFÉ**  
*- Impulsamos ideas de impacto social -*

# **RÉGIMEN TRIBUTARIO ESPECIAL**

**AÑO:2026**

**FORMULARIO: 52451002982728**

1. Año 2 0 2 6

Espacio reservado para la DIAN



4. Número de formulario

52451002982728



(415)7707212489984(8020) 005245100298272 8

Información general

|   |   |   |   |
|---|---|---|---|
| 5. No. Identificación Tributaria (NIT)<br>9 0 1 1 4 4 8 8 9   |   | 11. Razón social<br>FUNDACION ROFE - TOCA UNA VIDA  |   |
| 12. Dirección seccional<br>Impuestos de Bogotá  |   | Cód.<br>3 2   | 13. Dirección principal<br>CR 7 113 16  |
| 15. Teléfono<br>3125880296  |   |   |   |
| 24. País<br>COLOMBIA  |   | Cód.<br>1   | 16. Departamento<br>Bogotá D.C.   |
| 17. Ciudad / Municipio<br>Bogotá, D.C.  |   | Cód.<br>1 1   | 17. Ciudad / Municipio<br>Bogotá, D.C.  |
| 28. Sector cooperativo<br>1 1 0   |   |   |   |
| 25. Correo electrónico<br>contabilidad@tocaunavida.org  |   | 26. Número sedes o establecimientos   | 27. Fecha constitución de la entidad<br>2 0 1 8, 0 1, 1 2   |
| 28. Sector cooperativo  |   |   |   |
| 29. Actividad económica principal<br>9499   | 30. Actividad económica secundaria                                    | 31. Otras actividades económicas 1  | 32. Otras actividades económicas 2  |
| 33. Entidad de vigilancia y control<br>Alcald?a   |   |   |   |
| 34. Tipo de solicitud<br>Actualización  |   | Cód.<br>2   | 35. Año gravable<br>2026  |
| 36. Dirección electrónica página web de la entidad solicitante<br>https://tocaunavida.org/  |   | 37. Dirección enlace electrónico donde se ubica el registro web<br>https://tocaunavida.org/dian/  |   |
| 38. Tipo persona representante<br>1   |   | 39. Tipo de documento<br>1 3  | 40. Número documento de identificación<br>52258478  |
| 41. Primer apellido<br>VELASQUEZ  |   | 42. Segundo apellido<br>MALDONADO   | 43. Primer nombre<br>ANA  |
| 44. Otros nombres<br>MARGARITA  |   |   |   |
| 45. NIT de la persona jurídica que ejerce la representación legal   |   | 46. Razón social de la persona jurídica que ejerce la representación legal  |   |
| <b>Actividades meritorias</b>   |   |   |   |
| 47. Actividad meritoria 1<br>Protección, asistencia y promoción   | Cód.<br>1 1 2   | 48. Actividad meritoria 2<br>Desarrollo social - Protección, asi  | Cód.<br>1 1 8   |
| 49. Actividad meritoria 3   | Cód.  | 50. Actividad meritoria 4   | Cód.  |
| <b>Beneficio o excedente neto - patrimonio</b>  |   |   |   |
| 51. Resultado fiscal a 31 de diciembre del año anterior<br>75523000   | 52. Resultado contable a 31 de diciembre del año anterior<br>44590887 | 53. Monto del beneficio o excedente neto a 31 de diciembre del año anterior<br>52689000   | 54. Monto del beneficio o excedente registrado en la casilla 53, aprobado para reinvertir en este año<br>52689000 |
| 55. Destino de la reinversión del beneficio o excedente neto<br>Su destinaci?n ser? la expansi?n del programa Mujeres ROF?.   |   |   |   |
| 56. Monto del patrimonio bruto a 31 de diciembre del año gravable inmediatamente anterior. En caso de ser una entidad creada en el presente año, informar el patrimonio de constitución.<br>718348000 |   | 57. Monto del patrimonio líquido a 31 de diciembre del año gravable inmediatamente anterior. En caso de ser una entidad creada en el presente año, informar el patrimonio de constitución.<br>291337000 |   |
| 58. Número de formulario declaración de renta año gravable anterior<br>1117631256678  |   | 59. Número de radicado o autoadhesivo declaración de renta año gravable anterior<br>91900456863901  |   |
| <b>Pagos salariales a cargos directivos y gerenciales o personas jurídicas que representan legalmente la entidad</b>  |   |   |   |
| 60. Monto total de pagos salariales a los miembros de los cuerpos directivos del año inmediatamente anterior o los pagos del año actual cuando es una nueva entidad<br>257258795                      |   | 61. Monto total de pagos a sociedades u otras entidades por la representación legal del año inmediatamente anterior o los pagos del año actual cuando es una nueva entidad                              |   |
|   |   | 62. Total pagos<br>257258795  |   |

Firma de quien suscribe el documento

1001. Apellidos y nombres

20189263

1002. Tipo doc. 1 3 1003. No. identificación 5 2 2 5 8 4 7 8

1004. DV 4

1005. Cód. Representación REPRS LEGAL PRIN

1006. Organización FUNDACION ROFE - TOCA UNA VIDA

Espacio reservado para la DIAN

4. Número de formulario

52451002982728



(415)7707212489984(8020) 005245100298272 8

**Anexos soporte**

|    | 63. Nombre documento  | 64. Número de radicado | 65. Total folios |
|----|---|------------------------|------------------|
| 1  | Certificaci?n donde se indiquen los nombres e identificaci?n de los cargos directivos y gerenciales, y de | 25421017800044         | 2                |
| 2  | Un informe anual de resultados, o Informe de gesti?n para el Sector Cooperativo, que prevea datos sobre   | 25421017800090         | 19               |
| 3  | Los estados financieros de la entidad.  | 25421017800993         | 17               |
| 4  | Certificaci?n de Requisitos del representante legal o revisor fiscal en el que evidencie que han cumplido | 25421017800171         | 1                |
| 5  | Certificaci?n del Representante Legal de los antecedentes judiciales y de declaraciones de caducidad de   | 25421017800187         | 3                |
| 6  | Acta de la Asamblea General o m?ximo ?rgano de direcci?n en el que se aprob? la reinversi?n del benefic   | 25421017800202         | 11               |
| 7  |   |                        |                  |
| 8  |   |                        |                  |
| 9  |   |                        |                  |
| 10 |   |                        |                  |
| 11 |   |                        |                  |
| 12 |   |                        |                  |
| 13 |   |                        |                  |
| 14 |   |                        |                  |
| 15 |   |                        |                  |
| 16 |   |                        |                  |
| 17 |   |                        |                  |
| 18 |   |                        |                  |
| 19 |   |                        |                  |
| 20 |   |                        |                  |
| 21 |   |                        |                  |
| 22 |   |                        |                  |
| 23 |   |                        |                  |
| 24 |   |                        |                  |
| 25 |   |                        |                  |
| 26 |   |                        |                  |
| 27 |   |                        |                  |
| 28 |   |                        |                  |
| 29 |   |                        |                  |
| 30 |   |                        |                  |
| 31 |   |                        |                  |
| 32 |   |                        |                  |
| 33 |   |                        |                  |
| 34 |   |                        |                  |
| 35 |   |                        |                  |
| 36 |   |                        |                  |
| 37 |   |                        |                  |
| 38 |   |                        |                  |
| 39 |   |                        |                  |
| 40 |   |                        |                  |
| 41 |   |                        |                  |
| 42 |   |                        |                  |
| 43 |   |                        |                  |
| 44 |   |                        |                  |
| 45 |   |                        |                  |
| 46 |   |                        |                  |
| 47 |   |                        |                  |
| 48 |   |                        |                  |
| 49 |   |                        |                  |

PRESENTAR

Espacio reservado para la DIAN

4. Número de formulario

52451002982728



(415)7707212489984(8020) 005245100298272 8

Presentación de información por envío de archivos (Prevalidadores)

|    | 66. Formato (código) | 67. Número solicitud | 68. Fecha solicitud |     |     | 69. Total registros | 70. Valor total de las donaciones / asignaciones permanentes |
|----|----------------------|----------------------|---------------------|-----|-----|---------------------|--|
|    |                      |                      | Año                 | Mes | Día |                     |  |
| 1  | 2530                 | 100066007383645      | 2026                | 06  | 16  | 2                   |  |
| 2  | 2531                 | 100066007383851      | 2026                | 06  | 16  | 11                  |  |
| 3  | 2532                 | 100066007384446      | 2026                | 06  | 16  | 56                  | 1183186793   |
| 4  |                      |                      |                     |     |     |                     |  |
| 5  |                      |                      |                     |     |     |                     |  |
| 6  |                      |                      |                     |     |     |                     |  |
| 7  |                      |                      |                     |     |     |                     |  |
| 8  |                      |                      |                     |     |     |                     |  |
| 9  |                      |                      |                     |     |     |                     |  |
| 10 |                      |                      |                     |     |     |                     |  |
| 11 |                      |                      |                     |     |     |                     |  |
| 12 |                      |                      |                     |     |     |                     |  |
| 13 |                      |                      |                     |     |     |                     |  |
| 14 |                      |                      |                     |     |     |                     |  |
| 15 |                      |                      |                     |     |     |                     |  |
| 16 |                      |                      |                     |     |     |                     |  |
| 17 |                      |                      |                     |     |     |                     |  |
| 18 |                      |                      |                     |     |     |                     |  |
| 19 |                      |                      |                     |     |     |                     |  |
| 20 |                      |                      |                     |     |     |                     |  |
| 21 |                      |                      |                     |     |     |                     |  |
| 22 |                      |                      |                     |     |     |                     |  |
| 23 |                      |                      |                     |     |     |                     |  |
| 24 |                      |                      |                     |     |     |                     |  |
| 25 |                      |                      |                     |     |     |                     |  |
| 26 |                      |                      |                     |     |     |                     |  |
| 27 |                      |                      |                     |     |     |                     |  |
| 28 |                      |                      |                     |     |     |                     |  |
| 29 |                      |                      |                     |     |     |                     |  |
| 30 |                      |                      |                     |     |     |                     |  |
| 31 |                      |                      |                     |     |     |                     |  |
| 32 |                      |                      |                     |     |     |                     |  |
| 33 |                      |                      |                     |     |     |                     |  |
| 34 |                      |                      |                     |     |     |                     |  |
| 35 |                      |                      |                     |     |     |                     |  |
| 36 |                      |                      |                     |     |     |                     |  |
| 37 |                      |                      |                     |     |     |                     |  |
| 38 |                      |                      |                     |     |     |                     |  |
| 39 |                      |                      |                     |     |     |                     |  |
| 40 |                      |                      |                     |     |     |                     |  |
| 41 |                      |                      |                     |     |     |                     |  |
| 42 |                      |                      |                     |     |     |                     |  |
| 43 |                      |                      |                     |     |     |                     |  |
| 44 |                      |                      |                     |     |     |                     |  |
| 45 |                      |                      |                     |     |     |                     |  |
| 46 |                      |                      |                     |     |     |                     |  |
| 47 |                      |                      |                     |     |     |                     |  |
| 48 |                      |                      |                     |     |     |                     |  |

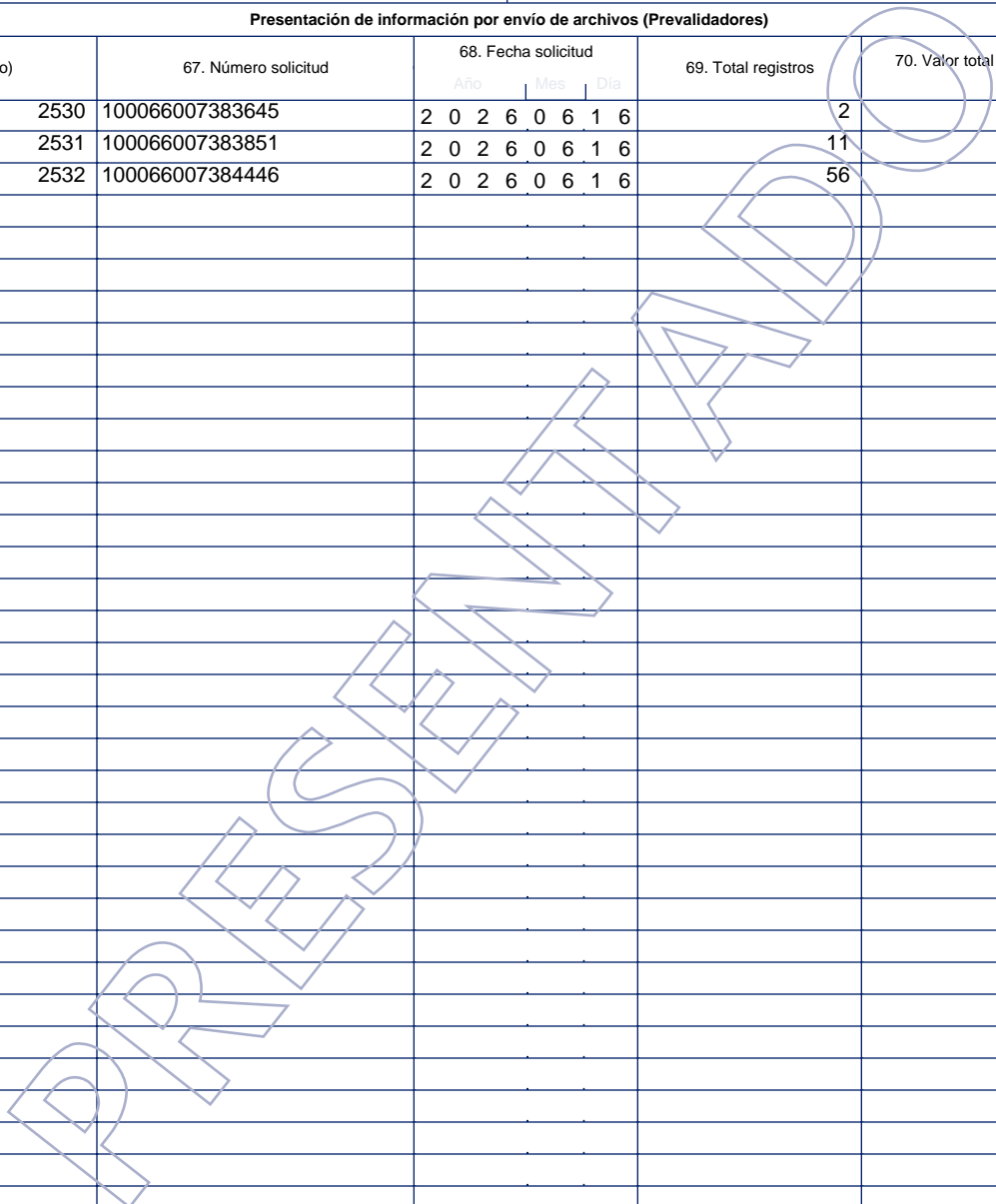

# FUNDACIÓN ROFÉ – TOCA UNA VIDA

**NIT 901.144.889-7**

## **ESTADOS FINANCIEROS COMPARATIVOS A DICIEMBRE 31 DE 2025 - DICIEMBRE 31 DE 2024**

(Expresado en pesos colombianos)





**Fundación ROFÉ**  
- Impulsamos ideas de impacto social -

## CERTIFICACIÓN DE ESTADOS FINANCIEROS

Nosotros, Representante legal y Contador Público de la **Fundación ROFÉ – Toca una Vida**, certificamos que hemos preparado un conjunto completo de Estados Financieros que incluye el Estado de Situación Financiera, Estado de Resultados y otro resultado integral, Estado de Cambios en el Patrimonio y Estado de Flujos de Efectivo a Diciembre 31 de 2025, de acuerdo con las Normas Internacionales de Información Financiera aplicables por los preparadores de información pertenecientes al grupo 2, incluyendo sus correspondientes revelaciones que forman un todo indivisible con estos.

Los procedimientos de valuación, valoración y presentación reflejan razonablemente la Situación Financiera de la **Fundación ROFÉ – Toca una Vida**, 31 de diciembre de 2025; así como los Resultados de sus Operaciones, los Cambios en el Patrimonio, los correspondientes a sus Flujos de Efectivo y además:

1. Las cifras incluidas son fielmente tomadas de los libros oficiales y auxiliares respectivos.
2. No hemos tenido conocimiento de irregularidades que involucren a miembros de la Administración o empleados, que puedan tener efecto de importancia relativa sobre los estados financieros enunciados.
3. Garantizamos la existencia de los activos y pasivos cuantificables, así como sus derechos y obligaciones registrados de acuerdo con cortes de documentos y con las acumulaciones y compensaciones contables de sus transacciones en el ejercicio de 2025, valuados utilizando métodos de reconocido valor técnico.
4. Confirmamos la integridad de la información proporcionada puesto que todos los hechos económicos, han sido reconocidos en ellos.
5. Los hechos económicos se han registrado, clasificado, descrito y revelado dentro de los Estados Financieros y sus respectivas notas, incluyendo sus gravámenes, restricciones a los activos; pasivos reales y contingentes, así como también las garantías que hemos dado a terceros;





**Fundación ROFÉ**

- Impulsamos ideas de impacto social -

6. No se han presentado hechos posteriores en el curso del período que requieran ajuste o revelaciones en los estados financieros o en las notas subsecuentes.
7. La organización ha cumplido con las normas de Seguridad Social de acuerdo con el Decreto 1406/99.
8. En cumplimiento del artículo 1° de la Ley 603/2000 declaramos que el software utilizado tiene la licencia correspondiente y cumple por tanto con las normas de derecho de autor.

La presente se expide en Bogotá a los 12 días del mes de marzo de 2.026.

Cordialmente,



**ANA MARGARITA VELÁSQUEZ MALDONADO**

C.C. 52.258.478 de Bogotá  
Representante Legal



**DIANA CAROLINA LINARES S**

C.C. 1.023.934.101 de Bogotá  
Contador Público T.P. 200394-T



**Fundación ROFÉ**  
- Impulsamos ideas de impacto social -

**FUNDACION ROFE TOCA UNA VIDA**  
NIT 901,144,889-7  
**ESTADO DE SITUACIÓN FINANCIERA COMPARATIVO**

De Enero 01 a Diciembre 31 2025  
Valor expresado en pesos Colombianos

| Nombre Cuenta Contable   | Nota | Enero 01 a Diciembre 31 de 2025 | Enero 01 a Diciembre 31 de 2024 |
|--|------|---------------------------------|---------------------------------|
| <b>ACTIVO</b>  |      |                                 |                                 |
| <b>ACTIVO CORRIENTE</b>  |      |                                 |                                 |
| Efectivo y equivalentes al efectivo                                  | a    | 452.101.588                     | 10.089.553                      |
| Inversiones en asociadas   | b    | 200.000.000                     | 200.000.000                     |
| Cuentas comerciales por cobrar y otras cuentas por cobrar corrientes | c    | 4.806.096                       | 13.907.959                      |
| Otros activos no financieros corrientes                              |      |                                 |                                 |
| <b>TOTAL ACTIVO CORRIENTE</b>  |      | <b>656.907.684</b>              | <b>223.997.512</b>              |
| <b>ACTIVOS NO CORRIENTES</b>   |      |                                 |                                 |
| Propiedades, planta y equipo   | e    | 6.191.065                       | 4.088.857                       |
| Intangibles  | d    | 55.248.220                      | 61.386.911                      |
| <b>TOTAL ACTIVOS NO CORRIENTES</b>                                   |      | <b>61.439.285</b>               | <b>65.475.768</b>               |
| <b>TOTAL ACTIVOS</b>   |      | <b>718.346.969</b>              | <b>289.473.280</b>              |
| <b>PASIVO Y FONDO SOCIAL</b>   |      |                                 |                                 |
| <b>PASIVO</b>  |      |                                 |                                 |
| <b>PASIVO CORRIENTE</b>  |      |                                 |                                 |
| Proveedores  |      | -                               | -                               |
| Cuentas por pagar comerciales y otras cuentas por pagar              | f    | 10.644.266                      | 10.026.750                      |
| Beneficio a empleados  | g    | 30.433.790                      | 18.456.251                      |
| Pasivos por impuestos corrientes, corriente                          | h    | 2.581.000                       | -                               |
| Pasivo Diferidos   | i    | 383.352.132                     | -                               |
| <b>TOTAL PASIVO CORRIENTE</b>  |      | <b>427.011.188</b>              | <b>28.483.001</b>               |
| <b>PASIVO NO CORRIENTE</b>   |      |                                 |                                 |
| Otras provisiones no corrientes                                      |      | -                               | -                               |
| Pasivo por impuestos diferidos                                       |      | -                               | -                               |
| Otros pasivos financieros no corrientes                              |      | -                               | -                               |
| <b>TOTAL PASIVO NO CORRIENTE</b>                                     |      | <b>-</b>                        | <b>-</b>                        |
| <b>TOTAL PASIVOS</b>   |      | <b>427.011.188</b>              | <b>28.483.001</b>               |
| <b>FONDO SOCIAL</b>  |      |                                 |                                 |
| Reserva ocasionales  | j    | 33.587.800                      | 38.000.000                      |
| Excedentes del ejercicio   | k    | 44.590.887                      | 9.832.986                       |
| Excedentes años anteriores   | l    | 213.157.294                     | 213.157.293                     |
| <b>TOTAL FONDO SOCIAL</b>  |      | <b>291.335.781</b>              | <b>260.990.279</b>              |
| <b>TOTAL PASIVO Y FONDO SOCIAL</b>                                   |      | <b>718.346.969</b>              | <b>289.473.280</b>              |

*Ana Margarita Velásquez Maldonado*

**ANA MARGARITA VELÁSQUEZ MALDONADO**  
C.C. 52.258.478 de Bogotá  
Representante Legal

*Diana Carolina Linares S*

**DIANA CAROLINA LINARES S**  
C.C. 1.023.934.101  
Contador Público T.P. 200394-T





Fundación ROFÉ  
- Impulsamos ideas de impacto social -

**FUNDACION ROFE TOCA UNA VIDA**  
NIT 901,144,889-7  
**ESTADO DE RESULTADO COMPARATIVO**  
De Enero 01 a Diciembre 31 2025  
Valor expresado en pesos Colombianos

| Nombre Cuenta Contable                         | Nota | Enero 01 a Diciembre 31 de 2025 | Enero 01 a Diciembre 31 de 2024 |
|--|------|---------------------------------|---------------------------------|
| <b>INGRESOS</b>                                |      |                                 |                                 |
| Ingresos de actividades ordinarias             | m    | 1.183.186.794                   | 869.604.273                     |
| Ingresos Financieros                           |      | 19.630.668                      | -                               |
| <b>TOTAL INGRESO, GANANCIAS Y OTRAS AYUDAS</b> |      | <b>1.202.817.462</b>            | <b>869.604.273</b>              |
| <b>GASTOS</b>                                  |      |                                 |                                 |
| <b>GASTOS OPERACIONALES</b>                    |      |                                 |                                 |
| Gastos asociados a programas                   |      | 983.104.033                     | 757.916.024                     |
| Gastos administrativos                         | n    | 147.379.327                     | 123.445.203                     |
| <b>TOTAL GASTOS OPERACIONALES</b>              |      | <b>1.130.483.360</b>            | <b>881.361.227</b>              |
| <b>EXCEDENTES O PERDIDA OPERACIONAL</b>        |      | <b>72.334.102</b>               | <b>11.756.954</b>               |
| <b>INGRESOS NO OPERACIONALES</b>               |      |                                 |                                 |
| Otros ingresos                                 |      | 5.692.086                       | 30.874.603                      |
| <b>GASTOS NO OPERACIONALES</b>                 |      |                                 |                                 |
| Otros gastos                                   |      | 27.787.300                      | 9.284.664                       |
| <b>EXCEDENTES O PERDIDA ANTES DE IMPUESTOS</b> |      | <b>50.238.888</b>               | <b>9.832.985</b>                |
| Ingreso (gasto) por impuestos                  |      | 5.648.001                       | -                               |
| <b>EXCEDENTES O PERDIDA DEL EJERCICIO</b>      |      | <b>44.590.887</b>               | <b>9.832.985</b>                |

*Ana Margarita Velásquez Maldonado*

**ANA MARGARITA VELÁSQUEZ MALDONADO**  
C.C. 52.258.478 de Bogotá  
Representante Legal

*Diana Carolina Linares S*

**DIANA CAROLINA LINARES S**  
C.C. 1.023.934.101  
Contador Público T.P. 200394-T





**Fundación ROFÉ**  
- Impulsamos ideas de impacto social -

**FUNDACION ROFE TOCA UNA VIDA**  
NIT 901,144,889-7  
**ESTADO DE FLUJO DE EFECTIVO**

Valor expresado en pesos Colombianos

| Nombre Cuenta Contable  | Nota | Enero 01 a Diciembre 31 de 2025 | Enero 01 a Diciembre 31 de 2024 |
|---|------|---------------------------------|---------------------------------|
| <b>Actividades de operación</b>                               |      |                                 |                                 |
| Resultado del ejercicio                                       |      | <b>44.590.887</b>               | <b>9.832.986</b>                |
| <b>Mas: Partidas que no afectan el efectivo</b>               |      |                                 |                                 |
| Depreciaciones  |      | 1.666.278                       | 391.703                         |
| Amortizaciones  |      | 6.138.691                       | -                               |
| Incremento provisiones  |      |                                 |                                 |
| <b>Mas (menos) cambios en partidas operacionales:</b>         |      |                                 |                                 |
| Cuentas por cobrar  |      | 9.101.863 -                     | 18.015.800                      |
| Activos por impuestos   |      | -                               | 328.511                         |
| Acreedores comerciales y otras cuentas por pagar              |      | 617.516                         | 8.412.613                       |
| Pasivos por impuesto corriente                                |      | 2.581.000                       | -                               |
| Beneficios a empleados  |      | 11.977.539 -                    | 11.025.751                      |
| Pasivos Diferidos   |      | 383.352.132                     |                                 |
| Otras provisiones   |      |                                 |                                 |
| Pasivos por impuestos Diferidos                               |      | -                               | -                               |
| <b>Flujo neto de efectivo de las actividades de operación</b> |      | <b>460.025.906 -</b>            | <b>10.075.738</b>               |
| <b>Actividades de inversión</b>                               |      |                                 |                                 |
| Compra de propiedades, planta y equipo                        | -    | 3.768.486 -                     | 4.008.857                       |
| Compra de activos intangibles                                 |      | -                               | -                               |
| Inversiones en Asociadas                                      |      | -                               | -                               |
| Incremento en préstamos por cobrar                            |      |                                 |                                 |
| <b>Flujo neto de efectivo de las actividades de inversión</b> | -    | <b>3.768.486 -</b>              | <b>4.008.857</b>                |
| <b>Actividades de financiación</b>                            |      |                                 |                                 |
| Obligaciones financieras                                      |      | -                               | -                               |
| Reinversion de Excedente año 2024                             | -    | 9.832.985                       | -                               |
| Dinero Fondo Rofe   | -    | 4.412.400                       | -                               |
| <b>Flujo neto de efectivo de la actividad de financiación</b> | -    | <b>14.245.385</b>               | -                               |
| <b>Incremento (disminución) neta de efectivo del periodo</b>  |      | <b>442.012.035 -</b>            | <b>11.587.645</b>               |
| <b>Saldo de efectivo y equivalentes al inicio del periodo</b> |      | <b>210.089.553</b>              | <b>221.677.198</b>              |
| <b>Saldo de efectivo y equivalentes al inicio del periodo</b> |      | <b>652.101.588</b>              | <b>210.089.553</b>              |

*Ana Margarita Velásquez Maldonado*

**ANA MARGARITA VELÁSQUEZ MALDONADO**  
C.C. 52.258.478 de Bogotá  
Representante Legal

*Diana Carolina Linares S*

**DIANA CAROLINA LINARES S**  
C.C. 1.023.934.101  
Contador Público T.P. 200394-T





**Fundación ROFÉ**  
- Impulsamos ideas de impacto social -

**FUNDACION ROFE TOCA UNA VIDA**  
NIT 901,144,889-7  
**ESTADO DE CAMBIOS EN EL FONDO SOCIAL**  
De Enero 01 a Diciembre 31 2025  
Valor expresado en pesos Colombianos

|                                     | Fondo Social | Reservas    | Excedente para uso de actividades meritorias | Excedente de años anteriores | Total Fondo social |
|-------------------------------------|--------------|-------------|--|------------------------------|--------------------|
| <b>Saldo a 31 de diciembre 2023</b> | 59.394.182   | 38.000.000  | 153.763.111                                  | -                            | 251.157.293        |
| Incremento Fondo Social             |              |             |  |                              |                    |
| Ejecucion excedente año anterior    |              |             | - 153.763.111                                | -                            | - 153.763.111      |
| Excedente del ejercicio             |              |             | 9.832.986                                    | 153.763.111                  | 163.596.097        |
| <b>Saldo a 31 de diciembre 2024</b> | 59.394.182   | 38.000.000  | 9.832.986                                    | 153.763.111                  | 260.990.279        |
| Incremento Fondo Social             | - 59.394.182 |             |  | 59.394.183                   | 1                  |
| Uso Fondo Mujeres Rofe              |              | - 4.412.400 |  |                              | - 4.412.400        |
| Ejecucion excedente año anterior    |              |             | - 9.832.986                                  | -                            | - 9.832.986        |
| Excedente del ejercicio             |              |             | 44.590.887                                   | -                            | 44.590.887         |
| <b>Saldo a 31 de diciembre 2025</b> | -            | 33.587.600  | 44.590.887                                   | 213.157.294                  | 291.335.781        |

*Ana Margarita Velásquez Maldonado*

**ANA MARGARITA VELÁSQUEZ MALDONADO**  
C.C. 52.258.478 de Bogotá  
Representante Legal

*Diana Carolina Linares S*

**DIANA CAROLINA LINARES S**  
C.C. 1.023.934.101  
Contador Público T.P. 200394-T



**Fundación ROFÉ**  
- Impulsamos ideas de impacto social -

## FUNDACIÓN ROFÉ – TOCA UNA VIDA

### 1. ENTIDAD QUE REPORTA

constituida bajo las leyes colombianas mediante documento privado No. SIN NUM del 17 de diciembre de 2017 otorgado en asamblea de fundadores, inscrita el 12 de enero de 2018 bajo el número 00298267 del libro I de las entidades sin ánimo de lucro con domicilio en Colombia, ubicada en la Carrera 7 # 113 – 16 Piso 5 de Bogotá y con vigencia legal indefinida su objetivo principal es trabajar por el desarrollo sostenible de Colombia al impulsar y promover iniciativas y emprendimientos que generen impacto social, alineados con los objetivos de desarrollo sostenible establecidos en la Agenda de las Naciones Unidas para el 2030.

### 2. BASE DE PRESENTACIÓN

Estos Estados Financieros han sido preparados aplicando las Normas de Contabilidad, de Información Financiera y de Aseguramiento de la información aceptadas en Colombia NCIF, de acuerdo con lo establecido en la Ley 1314 de 2009, reglamentadas por el Decreto Único Reglamentario 2420 de 2015 anexo 2 (marco técnico normativo establecido para Pymes – grupo 2), modificado por los Decretos 2496 de 2015 y 2131 de 2016. Las NCIF se basan en las Normas Internacionales de Información Financiera (NIIF), junto con sus interpretaciones, emitidas por el Consejo de Normas Internacionales de Contabilidad (IASB, por sus siglas en inglés).

Estos estados financieros han sido preparados bajo la responsabilidad de la administración de la Fundación y expresados en pesos colombianos, que es la moneda funcional y sobre una base de negocio en marcha que supone que la organización será capaz de cumplir con sus pasivos en el curso normal de los negocios en el futuro previsible.





**Fundación ROFÉ**  
- Impulsamos ideas de impacto social -

### 3. PRINCIPALES POLÍTICAS CONTABLES

Las principales políticas contables seguidas por la organización son las siguientes:

#### a) Moneda funcional

La Fundación ROFÉ expresa los estados financieros en pesos colombianos, por ser la moneda con la que desarrolla sus transacciones financieras y la que se utiliza en su entorno económico.

#### b) Efectivo y equivalente a efectivo

Se debe reconocer como efectivo y equivalente, aquellos recursos disponibles en caja, cuentas bancarias, los depósitos a término fijo a corto plazo en entidades financieras, las inversiones en cuotas de fondos mutuos y los instrumentos financieros adquiridos con compromiso de retroventa inversiones de corto plazo, de alta liquidez, bajo riesgo en la variación de su valor que son fácilmente convertibles en efectivo y que no presentan riesgo de tener un cambio significativo en su valor

#### c) Propiedad, planta y equipo

Los terrenos y construcciones se reconocen bajo el modelo de revaluación considerando el valor de revaluación como valor razonable. Los demás activos se reconocen al costo menos la depreciación o amortización y pérdidas por deterioro en caso de existir. Los bienes adquiridos solo se capitalizan cuando sea probable que la organización reciba beneficios futuros asociados a la inversión y los costos puedan ser medidos razonablemente, los desembolsos posteriores correspondientes a reparaciones y mantenimiento se registran contra resultados. La depreciación se calcula con el método de línea recta sobre la vida útil estimada, si se tiene que se han producido cambios en la vida útil del activo fijo se hace el cálculo de forma prospectiva para reflejar las nuevas expectativas.

#### d) Instrumentos financieros

Las partidas por cobrar y por pagar se reconocen inicialmente por el valor de transacción y están basadas en condiciones de crédito normales y no tienen intereses. Las deudas incobrables son dados de baja durante el año en el que se identifican. Las cuentas por pagar se clasifican como pasivos





corrientes si los pagos tienen vencimiento a un año o menos, en caso contrario se presentan como pasivos no corrientes.

**e) impuestos corrientes y diferidos**

Los impuestos se reconocen en resultados, excepto en la medida en que estos se refieran a partidas reconocidas en otro resultado integral o directamente en el patrimonio neto. En este caso, el impuesto también se reconoce en el otro resultado integral o directamente en patrimonio neto, respectivamente. Los impuestos corrientes se calculan de acuerdo con las tasas impositivas aprobadas al cierre de cada ejercicio.

**f) Reconocimiento de ingresos ordinarios**

Se valoran por el valor razonable, si derivan de la contraprestación de un servicio o de la venta de un bien y representan los importes a cobrar por los servicios prestados, netos de descuentos y devoluciones. Los ingresos ordinarios se reconocen en resultados cuando, el importe de estos se pueda valorar con fiabilidad y que sea probable que la entidad vaya a recibir un beneficio económico.

**g) Reconocimiento de gastos**

Se reconocerán los gastos que estén directamente relacionados y que tengan una estimación fiable.

**h) Base de medición**

La Entidad determinará los importes monetarios en los que mide los activos, pasivos, ingresos y gastos en sus estados financieros, usando como base de medición las siguientes opciones:

Costo histórico: importe de efectivo o equivalente al efectivo pagado, o el valor razonable de la contraprestación entregada para adquirir el activo en el momento de su adquisición, o pagada para liquidar el pasivo en el curso normal de la operación,

♣ Valor razonable: importe por el cual puede ser intercambiado un activo, o cancelado un pasivo, entre un comprador y un vendedor interesado y debidamente informado, que realizan una transacción en condiciones de independencia mutua.





#### 4. USO DE ESTIMACIONES

La preparación de estados financieros de conformidad con las NIIF requiere que la administración efectúe ciertas estimaciones, juicios y supuestos que afectan los montos reportados de activos y pasivos a la fecha de los estados financieros y los ingresos y gastos reportados durante el período. Aunque la gerencia utiliza la experiencia histórica y su mejor conocimiento de la cantidad, eventos o acciones que constituyen la base de juicios y estimaciones, los resultados reales pueden diferir de estas estimaciones. Los juicios críticos ejercidos en la aplicación de las políticas contables que tienen el efecto más significativo sobre los importes reconocidos en los estados financieros son revisados regularmente y de ser necesario, las estimaciones y supuestos relevantes se reconocen en el periodo en que la estimación es revisada y en cualquier período futuro afectado.

#### 5. ADMINISTRACIÓN DE RIESGOS

La fundación gestiona los riesgos inherentes al financiamiento de las actividades propias de su objeto social, así como aquellas inversiones en carteras colectivas, CDT y demás inversiones a corto y mediano con las mejores opciones de rendimientos y que representen una adecuada liquidez, la Fundación no realiza operaciones con derivados o posición de divisas con propósitos especulativos. Los principales riesgos a los que está expuesta la organización son:

**a) Riesgo de Capital:**

La Administración gestiona su capital para asegurar que la organización estará en capacidad de continuar como empresa en marcha a través de la optimización de los gastos, deuda y patrimonio.

**b) Riesgo de Liquidez**

Es la dificultad que la organización tenga para cumplir con las obligaciones asociadas a sus pasivos financieros, este riesgo surge por la posibilidad de desajuste entre las necesidades de fondos y las fuentes de estos.





### c) Riesgo de Financiero

Es el riesgo asociado a los instrumentos financieros y la posición en bancos de excedentes de tesorería, es gestionada mediante la evaluación de las condiciones macroeconómicas y el impacto de su variación en los estados financieros, la cual permite estimar la posible pérdida potencial de su portafolio.

## 6. NOTAS A LOS ESTADOS FINANCIEROS COMPARATIVOS

### a) Efectivo y equivalente

|                   | 2025                     | 2024                     |
|-------------------|--------------------------|--------------------------|
| Caja              | \$ 190.751,49            | \$ 1.726,00              |
| Cuentas de ahorro | \$ 451.910.836,88        | \$ 10.087.827,00         |
| <b>TOTAL</b>      | <b>\$ 452.101.588,37</b> | <b>\$ 10.089.553,00</b>  |
| Certificado CDT   | \$ 200.000.000,00        | \$ 200.000.000,00        |
| <b>TOTAL</b>      | <b>\$ 200.000.000,00</b> | <b>\$ 200.000.000,00</b> |

El efectivo está compuesto por los saldos en caja general y cuentas de ahorros conciliadas con los extractos emitidos por la entidad bancaria y un certificado a término fijo.

### b) CDT

Corresponde a un CDT, creado con las excedentes de años anteriores, el cual se utilizó para crear un fondo de emergencia para la fundación de tal manera que pudiera responder ante riesgos de caja.

### c) Cuentas comerciales por cobrar

|                                 | 2025                   | 2024                    |
|---------------------------------|------------------------|-------------------------|
| Prestamos programa Mujeres Rofé | \$ -                   | \$ 3.242.100,00         |
| Reclamacion BBVA                | \$ -                   | \$ 8.257.097,00         |
| Anticipo proveedores            | \$ 4.536.506,01        | \$ -                    |
| Anticipo impuestos              | \$ 269.590,00          | \$ 2.408.761,00         |
| <b>TOTAL</b>                    | <b>\$ 4.806.096,01</b> | <b>\$ 13.907.958,00</b> |





### Préstamos programa Mujeres ROFÉ

Para el año 2025, teniendo en cuenta el no pago de esa deuda por parte de las beneficiarias, se decide dar de baja las mismas por improbabilidad de pago.

### Reclamación BBVA

Durante el año 2023 se estuvo realizando la reclamación de devolución de los fondos por parte de la administración ante la entidad bancaria BBVA por valor \$8'257.097, dando respuesta que el chequeo de ciberseguridad del 23 de enero no tenía ninguna falla, y después de ello dan respuesta que no reintegran el valor en mención. Pero después de 3 años donde el banco no dio respuesta se decide dar de baja de contabilidad esa reclamación.

### Anticipo proveedores

Corresponde a los anticipos dados a proveedores para el año 2025 diciembre que serán legalizado en enero 2026.

### d) Intangibles

|                                     | 2025                    | 2024                    |
|-------------------------------------|-------------------------|-------------------------|
| Costo Metodología Jóvenes creativos | \$ 32.100.000,00        | \$ 32.100.000,00        |
| Costo Metodología MUJERES ROFÉ      | \$ 30.286.911,00        | \$ 30.286.911,00        |
| Amortización Acumulada              | \$ 7.138.691,00         | \$ 1.000.000,00         |
| <b>TOTAL</b>                        | <b>\$ 55.248.220,00</b> | <b>\$ 61.386.911,00</b> |

### Metodología de formación "Jóvenes creativos"

La Fundación ROFÉ valoró la metodología de formación de Jóvenes creativos la cual desarrolló por 3 años, la marca Jóvenes creativos se encuentra registrada en la SIC desde al año 2022 y le brinda la capacidad a la entidad de gestionar recursos y donaciones, cumpliendo así con las condiciones para reconocerse como activo, la administración estimó para este intangible una amortización de 10 años a partir del 2022.



**Fundación ROFÉ**

- Impulsamos ideas de impacto social -

### Plataforma “Mujeres ROFÉ”

La Fundación ROFÉ ha desarrollado una plataforma Web para el programa Mujeres ROFÉ que tiene como propósito brindar acceso a las capacitaciones, actividades y beneficios que ofrece la Fundación.

### Plataforma “Jóvenes creativos”

Ante el éxito obtenido con la plataforma de Mujeres ROFÉ la administración ha decidido replicar esta estrategia en el programa Jóvenes creativos iniciado la creación de la plataforma Web que permitirá beneficiar a más jóvenes a nivel Nacional.

#### e) Propiedad, Planta y equipo

La propiedad, planta y equipo se encuentra conformada por equipo de oficina, conformado de la siguiente forma:

|                        | 2025                   | 2024                   |
|------------------------|------------------------|------------------------|
| Equipo de oficina      | \$ 4.480.560,00        | \$ 4.480.560,00        |
| Equipo de computo      | \$ 3.768.486,00        | \$ -                   |
| Depreciacion acumulada | \$ 2.057.981,00        | \$ 391.703,00          |
| <b>TOTAL</b>           | <b>\$ 6.191.065,00</b> | <b>\$ 4.088.857,00</b> |

#### f) Cuentas por pagar comerciales y otras cuentas por pagar

Se componen del siguiente detalle:

|                       | 2025                    | 2024                    |
|-----------------------|-------------------------|-------------------------|
| Tarjeta de Credito    | \$ 1.316.825,39         |                         |
| Cuentas por pagar     | \$ 4.361.441            | \$ 10.026.712,00        |
| Retenciones por pagar | \$ 4.966.000            | \$ 38,00                |
| <b>TOTAL</b>          | <b>\$ 10.644.265,89</b> | <b>\$ 10.026.750,00</b> |

Los saldos a 31 de diciembre de 2025 en retenciones por pagar corresponden los impuestos de retención en la fuente, retención de ICA; los cuales se liquidaron y presentaron de acuerdo con las tasas y plazos legalmente establecidos para el año gravable 2025; a la fecha del presente informe los saldos de estas obligaciones fueron cancelados.



### g) Beneficios a empleados

El saldo representa el valor de las obligaciones generales en la relación laboral en virtud de normas legales y cuyo pago fue atendido en el término de los doce meses al cierre del año 2025:

|                                    | 2025                    | 2024                    |
|------------------------------------|-------------------------|-------------------------|
| Aportes seguridad social por pagar | \$ 8.204.827            | \$ 6.528.633,00         |
| Salario por pagar                  | \$ 125.200              | \$ -                    |
| Prestaciones sociales por pagar    | \$ 22.103.763           | \$ 18.456.251,00        |
| <b>TOTAL</b>                       | <b>\$ 30.433.790,00</b> | <b>\$ 24.984.884,00</b> |

### h) Pasivos por impuestos corrientes

|                 | 2025                | 2024        |
|-----------------|---------------------|-------------|
| Renta por pagar | \$ 2.267.000        | \$ -        |
| <b>TOTAL</b>    | <b>\$ 2.267.000</b> | <b>\$ 0</b> |

Corresponde al valor de renta generado en el 2025, correspondiente a los egresos impropcedentes de la fundación.

### i) Ingresos diferidos

Para el año 2025 se recibió por Pricemart una subvención por valor de \$383'352.132, la cual se reconoció en el pasivo, su ejecución se realizará en el año 2026.

### j) Reserva ocasionales

Dentro del presupuesto del proyecto desarrollado con Acumen se destinaron \$38.000.000 para el fondo de capital semilla destinado a micro créditos que financien proyectos de emprendimiento para el programa de mujeres ROFÉ. Fondos con destinación específica (Capital semilla) \$ 38'000.000, de los cuales durante el año 2025 se otorgaron préstamo a las beneficiarias del programa, cerrando el año con un fondo de \$33'587.600, la diferencia corresponde a dineros prestados que aún no han sido reintegrados por las beneficiarias. Esto se hace con el fin de que las mujeres Rofe no deban depender de créditos con terceros, donde las tasas son superiores a las máximas establecidas.





Fundación ROFÉ

- Impulsamos ideas de impacto social -

### k) Excedentes del ejercicio

Para el año 2025, la fundación tuvo un excedente del ejercicio correspondiente a \$44'590.887. Es importante aclarar que ese excedente es distinto al Beneficio neto que la fundación deberá reinvertir en el año 2026.

| Concepto  | Valor a ingresar     |
|---|----------------------|
| Valor pagado de los ingresos fiscales<br><i>Nota: el artículo 1.2.1.5.1.20 del DUT 1625 de 2016 establece los parámetros para identificar qué se debe reconocer como ingreso y cuál será su tratamiento.</i>  | \$ 1.208.509.548     |
| Valor pagado de los egresos fiscales<br><i>Nota: El artículo 1.2.1.5.1.21 del DUT 1625 de 2016 señala los conceptos que deben reconocerse como egresos.</i>   | \$ 1.132.987.271     |
| Saldo al final del período gravable de las inversiones efectuadas en el año.<br><i>Nota: las inversiones serán reconocidas por su valor de adquisición conforme a lo consagrado en el parágrafo 2 del artículo 1.2.1.5.1.22 del DUT 1625 de 2016.</i> | \$ -                 |
| Valor de las inversiones de períodos gravables anteriores y que fueron liquidadas en el año gravable en el que se está determinando el beneficio neto o excedente.  | \$ -                 |
| Valor de los egresos improcedentes.<br><i>Nota: ver parágrafo 4 del artículo 1.2.1.5.1.24 del DUT 1625 de 2016.</i>   | \$ 11.335.008        |
| Valor contables que no afectan para el cálculo de beneficio neto  | \$ 11.499.197        |
| <b>Beneficio neto</b>   | <b>\$ 52.688.072</b> |

### l) Excedente para uso en actividad meritoria años anteriores.

Corresponde a los excedentes de años anteriores al 2024. Es importante precisar que sobre estos excedentes \$200'000.000 fueron aprobados para la creación de un fondo de emergencia, en un CDT.

### m) Ingresos

|                                    | 2025                       | 2024                     |
|------------------------------------|----------------------------|--------------------------|
| Ingresos de actividades ordinarias | \$ 1.183.186.794           | \$ 186.593.327,00        |
| Otros ingresos de actividades      | \$ -                       | \$ 683.010.946,00        |
| Ingresos financieros               | \$ 19.630.668              | \$ -                     |
| <b>TOTAL</b>                       | <b>\$ 1.202.817.462,00</b> | <b>\$ 869.604.273,00</b> |

Para el año 2025 los ingresos de la Fundación ROFÉ incrementaron en un 38% con relación al año 2024, esto resultado a la expansión de alianzas y la presentación de propuestas a subvenciones otorgadas por entidades Globales (Empower, Fundación Bolívar Davivienda, Globalgiving), sumado a un fuerte trabajo de promoción de los programas de Jóvenes creativos y mujeres ROFÉ.





**Fundación ROFÉ**  
- Impulsamos ideas de impacto social -

## n) Gastos

En este rubro revela los gastos relacionados con los programas, gastos de administración y operación que presentan los flujos de salida de los recursos requeridos para el desarrollo de las actividades y los programas.

|                                       | 2025                    | 2024                  |
|---------------------------------------|-------------------------|-----------------------|
| Gastos relacionados con los programas | \$ 983.104.033          | \$ 757.916.024.00     |
| Gastos Administrativos                | \$ 147.379.327          | \$ 123.445.203,00     |
| <b>TOTAL</b>                          | <b>\$ 1.130.483.360</b> | <b>\$ 881.361.227</b> |

Para el año 2025 la totalidad de los gastos fueron de 1.158.270.660 de los cuales los gastos relacionados con los programas corresponden a 84,9% y para gastos administrativos un 12,7%.

El restante 2,4% corresponde a otros gastos donde se encuentra principalmente, la bajas de cuentas por cobrar de préstamos, que se consideran incobrables y la reclamación realizada a bbva.

## HECHOS OCURRIDOS DESPUÉS DEL PERÍODO SOBRE EL QUE SEINFORMA

No se presentaron otros hechos relevantes después del cierre de estos Estados Financieros y hasta la fecha de su aprobación que puedan afectar de manera significativa la situación financiera de la organización. Los presentes estados financieros son puestos a consideración para su aprobación a la Asamblea de la **FUNDACIÓN ROFÉ – TOCA UNA VIDA.**

**ANA MARGARITA VELÁSQUEZ MALDONADO**  
C.C. 52.258.478 de Bogotá  
Representante Legal

**DIANA CAROLINA LINARES S**  
C.C. 1.023.934.101 de Bogota  
Contador Público T.P. 200.394-T



**Fundación ROFÉ**  
- Impulsamos ideas de impacto social -

**ACTA DE CONSEJO DE FUNDADORES  
FUNDACIÓN ROFÉ – TOCA UNA VIDA  
NIT 901.144.889-7**

En la ciudad de **Bogotá** siendo las **5:00pm** del día **19 de marzo de 2026**, se reunió el Consejo de Fundadores de la Fundación ROFÉ, en sesión ordinaria, previa convocatoria realizada por **ANA MARGARITA VELÁSQUEZ MALDONADO** en su calidad de Representante Legal, el día 9 de marzo de 2026, contando con los siguientes asistentes:

| NOMBRE                                   | IDENTIFICACIÓN              |                   |                     |
|--|-----------------------------|-------------------|---------------------|
|  | Tipo de Identificación      | Número            | Lugar de Expedición |
| <b>FELIX SASTOQUE DEL CASTILLO</b>       | <b>CEDULA DE CIUDADANIA</b> | <b>79.640.508</b> | <b>BOGOTÁ</b>       |
| <b>ANA MARGARITA VELASQUEZ MALDONADO</b> | <b>CEDULA DE CIUDADANIA</b> | <b>52.258.478</b> | <b>BOGOTÁ</b>       |

**Orden del Día**

1. Verificación de quórum
2. Lectura y aprobación del orden del día
3. Designación de Presidente y Secretario de la reunión
4. Revisión y aprobación de Estados Financieros 2025
5. Revisión y aprobación del Informe de Gestión 2025
6. Presentación y aprobación de uso de excedente año 2025
7. Aprobación para el proceso de actualización del régimen tributario especial por parte del representante legal
8. Análisis y definición de lineamientos para la sostenibilidad financiera de la Fundación
9. Proposiciones de los miembros

**1. Verificación del Quórum**

Se verificó la presencia del quórum estatuario para poder deliberar y decidir habiendo dos (2) miembros presentes, correspondiente al 100%.



**Fundación ROFÉ**  
*- Impulsamos ideas de impacto social -*

## **2. Lectura y Aprobación del orden del día**

La Directora de la Fundación, Ana Margarita Velásquez, hizo lectura de los temas a tratar en la reunión del Consejo de Fundadores, explicando brevemente en qué consiste cada uno. La agenda del día fue aprobada por unanimidad.

## **3. Designación Presidente y Secretario de la reunión**

Se nombran para estos cargos a:

**Presidente : ANA MARGARITA VELASQUEZ MALDONADO**, identificado con **Cédula de Ciudadanía No. 52.258.478**

**Secretario: FÉLIX SASTOQUE DEL CASTILLO**, identificado con **Cédula de Ciudadanía No. 79.640.508**

## **4. Revisión y aprobación de los Estados Financieros año 2025**

Ana Margarita inicia dando introducción a la contadora, la señora Diana Linares, a cargo de la contabilidad de la Fundación, quien explica los estados financieros a 31 de diciembre de 2025 con las siguientes anotaciones:



**Fundación ROFÉ**  
- Impulsamos ideas de impacto social -

| <b>FUNDACION ROFE TOCA UNA VIDA</b>                                  |      |                                    |                                    |
|--|------|------------------------------------|------------------------------------|
| NIT 901,144.889-7  |      |                                    |                                    |
| <b>ESTADO DE SITUACIÓN FINANCIERA COMPARATIVO</b>                    |      |                                    |                                    |
| De Enero 01 a Diciembre 31 2025                                      |      |                                    |                                    |
| Valor expresado en pesos Colombianos                                 |      |                                    |                                    |
| Nombre Cuenta Contable   | Nota | Enero 01 a Diciembre<br>31 de 2025 | Enero 01 a Diciembre 31<br>de 2024 |
| <b>ACTIVO</b>  |      |                                    |                                    |
| <b>ACTIVO CORRIENTE</b>  |      |                                    |                                    |
| Efectivo y equivalentes al efectivo                                  | a    | 452.101.588                        | 10.089.553                         |
| Inversiones en asociadas   | b    | 200.000.000                        | 200.000.000                        |
| Cuentas comerciales por cobrar y otras cuentas por cobrar corrientes | c    | 4.806.096                          | 13.907.959                         |
| Otros activos no financieros corrientes                              |      |                                    |                                    |
| <b>TOTAL ACTIVO CORRIENTE</b>  |      | <b>656.907.684</b>                 | <b>223.997.512</b>                 |
| <b>ACTIVOS NO CORRIENTES</b>   |      |                                    |                                    |
| Propiedades, planta y equipo   | e    | 6.191.065                          | 4.088.857                          |
| Intangibles  | d    | 55.248.220                         | 61.386.911                         |
| <b>TOTAL ACTIVOS NO CORRIENTES</b>                                   |      | <b>61.439.285</b>                  | <b>65.475.768</b>                  |
| <b>TOTAL ACTIVOS</b>   |      | <b>718.346.969</b>                 | <b>289.473.280</b>                 |
| <b>PASIVO Y FONDO SOCIAL</b>   |      |                                    |                                    |
| <b>PASIVO</b>  |      |                                    |                                    |
| <b>PASIVO CORRIENTE</b>  |      |                                    |                                    |
| Proveedores  |      | -                                  | -                                  |
| Cuentas por pagar comerciales y otras cuentas por pagar              | f    | 10.644.266                         | 10.026.750                         |
| Beneficio a empleados  | g    | 30.433.790                         | 18.456.251                         |
| Pasivos por impuestos corrientes, corriente                          | h    | 2.581.000                          | -                                  |
| Pasivo Diferidos   | i    | 383.352.132                        | -                                  |
| <b>TOTAL PASIVO CORRIENTE</b>  |      | <b>427.011.188</b>                 | <b>28.483.001</b>                  |
| <b>PASIVO NO CORRIENTE</b>   |      |                                    |                                    |
| Otras provisiones no corrientes                                      |      | -                                  | -                                  |
| Pasivo por impuestos diferidos                                       |      | -                                  | -                                  |
| Otros pasivos financieros no corrientes                              |      | -                                  | -                                  |
| <b>TOTAL PASIVO NO CORRIENTE</b>                                     |      | <b>-</b>                           | <b>-</b>                           |
| <b>TOTAL PASIVOS</b>   |      | <b>427.011.188</b>                 | <b>28.483.001</b>                  |
| <b>FONDO SOCIAL</b>  |      |                                    |                                    |
| Reserva ocasionales  | j    | 33.587.600                         | 38.000.000                         |
| Excedentes del ejercicio   | k    | 44.590.887                         | 9.832.986                          |
| Excedentes años anteriores   | l    | 213.157.294                        | 213.157.293                        |
| <b>TOTAL FONDO SOCIAL</b>  |      | <b>291.335.781</b>                 | <b>260.990.279</b>                 |
| <b>TOTAL PASIVO Y FONDO SOCIAL</b>                                   |      | <b>718.346.969</b>                 | <b>289.473.280</b>                 |



**Fundación ROFÉ**  
- Impulsamos ideas de impacto social -

| <b>FUNDACION ROFE TOCA UNA VIDA</b>            |      |                                 |                                 |
|--|------|---------------------------------|---------------------------------|
| NIT 901,144,889-7                              |      |                                 |                                 |
| <b>ESTADO DE RESULTADO COMPARATIVO</b>         |      |                                 |                                 |
| De Enero 01 a Diciembre 31 2025                |      |                                 |                                 |
| Valor expresado en pesos Colombianos           |      |                                 |                                 |
| Nombre Cuenta Contable                         | Nota | Enero 01 a Diciembre 31 de 2025 | Enero 01 a Diciembre 31 de 2024 |
| <b>INGRESOS</b>                                |      |                                 |                                 |
| Ingresos de actividades ordinarias             | m    | 1.183.186.794                   | 869.604.273                     |
| Ingresos Financieros                           |      | 19.630.668                      | -                               |
| <b>TOTAL INGRESO, GANANCIAS Y OTRAS AYUDAS</b> |      | <b>1.202.817.462</b>            | <b>869.604.273</b>              |
| <b>GASTOS</b>                                  |      |                                 |                                 |
| <b>GASTOS OPERACIONALES</b>                    |      |                                 |                                 |
| Gastos asociados a programas                   |      | 983.104.033                     | 757.916.024                     |
| Gastos administrativos                         | n    | 147.379.327                     | 123.445.203                     |
| <b>TOTAL GASTOS OPERACIONALES</b>              |      | <b>1.130.483.360</b>            | <b>881.361.227</b>              |
| <b>EXCEDENTES O PERDIDA OPERACIONAL</b>        |      | <b>72.334.102</b>               | <b>11.756.954</b>               |
| <b>INGRESOS NO OPERACIONALES</b>               |      |                                 |                                 |
| Otros ingresos                                 |      | 5.692.086                       | 30.874.603                      |
| <b>GASTOS NO OPERACIONALES</b>                 |      |                                 |                                 |
| Otros gastos                                   |      | 27.787.300                      | 9.284.664                       |
| <b>EXCEDENTES O PERDIDA ANTES DE IMPUESTOS</b> |      | <b>50.238.888</b>               | <b>9.832.985</b>                |
| Ingreso (gasto) por impuestos                  |      | 5.648.001                       | -                               |
| <b>EXCEDENTES O PERDIDA DEL EJERCICIO</b>      |      | <b>44.590.887</b>               | <b>94.267.787</b>               |

De acuerdo con la información presentada por la contadora, se expone a los asistentes la composición de los activos corrientes y no corrientes con corte a 31 de diciembre de 2025.

En los activos corrientes, el rubro más significativo corresponde al efectivo y equivalentes de efectivo disponibles en bancos, por valor de \$452.101.588. Este valor incluye una donación recibida en el mes de diciembre por parte de PriceSmart, por un monto de \$383.352.132, la cual será ejecutada durante la vigencia 2026.

Así mismo, dentro de los activos corrientes se identifican dos CDT por valor total de \$200.000.000, constituidos como fondo de emergencia, cuyos rendimientos han sido reinvertidos en la operación de la Fundación.



**Fundación ROFÉ**  
*- Impulsamos ideas de impacto social -*

Adicionalmente, se registra un rubro de menor participación correspondiente a anticipos a proveedores, los cuales representan aproximadamente el 1,07% de los activos corrientes y que, a la fecha, se encuentran debidamente legalizados.

En cuanto a los activos no corrientes, estos corresponden principalmente a:

- Propiedad, planta y equipo, por valor de \$6.191.065, equivalente aproximadamente al 10% de esta categoría.
- Activos intangibles, correspondientes a la valoración de la metodología de los programas Jóvenes creativos y Mujeres ROFÉ, por un valor de \$55.248.220.

En relación con los pasivos al cierre de 2025, se reporta un valor total aproximado de \$420.000.000, explicado principalmente por el pasivo diferido asociado a la donación de PriceSmart, en tanto los recursos serán ejecutados en la vigencia siguiente.

Adicionalmente, se registran:

- Pasivos por beneficios a empleados, por valor de \$30.433.790.
- Pasivo por impuesto de renta, derivado de la aplicación de la normatividad vigente, correspondiente a una tarifa del 20% sobre gastos no procedentes.

En cuanto al estado de resultados, la Fundación reporta:

- Ingresos totales: \$1.183.186.794
- Gastos asociados a programas: \$983.104.033
- Gastos administrativos: \$147.379.327

La distribución del gasto refleja una adecuada orientación hacia el cumplimiento de la misión institucional, así:

- 84,9% destinado a programas
- 12% a gastos administrativos
- 2,4% correspondiente a otros gastos, asociados principalmente al castigo de cartera y la baja de una reclamación ante BBVA



**Fundación ROFÉ**

*- Impulsamos ideas de impacto social -*

Por otra parte, se informa que la Fundación ROFÉ registró durante el año 2025 una utilidad contable de \$44.590.887 y unos beneficios netos por valor de \$52.688.072, evidenciando un resultado financiero positivo al cierre del periodo.

Así mismo, se destaca que el Fondo de Mujeres ROFÉ cuenta con un saldo de \$33.587.600, el cual se orienta al fortalecimiento y sostenibilidad de este programa estratégico.

En relación con el cumplimiento contable y tributario, se informó que durante la vigencia 2025 la Fundación:

- Presentó oportunamente las declaraciones tributarias, encontrándose al día en todas sus obligaciones fiscales.
- Adelantó el proceso de actualización del régimen tributario especial, en cumplimiento de la normatividad vigente.
- Realizó la renovación de la Cámara de Comercio dentro de los plazos establecidos.
- Radicó la documentación requerida ante la autoridad competente para la obtención del certificado de inspección, vigilancia y control.
- Cerró el año con el pago completo de las planillas de seguridad social de todos sus trabajadores.

En este sentido, se concluye que la Fundación mantiene un adecuado nivel de cumplimiento normativo, reflejando una gestión administrativa organizada y responsable.

Al cierre del año 2025, la Fundación presenta un balance financiero sólido, sin pasivos significativos y con un nivel de endeudamiento igual a cero, lo que evidencia una gestión eficiente, prudente y sostenible de los recursos.

En consecuencia, se deja constancia en el acta de que los estados financieros con corte a 31 de diciembre de 2025 fueron aprobados por unanimidad por los miembros de la Consejo de fundadores.



**Fundación ROFÉ**  
*- Impulsamos ideas de impacto social -*

## **5. Revisión y aprobación del Informe de Gestión 2025**

La Dirección Ejecutiva presentó el Informe de Gestión 2025, destacando la evolución y consolidación institucional de la Fundación, así como el fortalecimiento de su modelo de intervención y su posicionamiento a nivel nacional e internacional.

En este contexto, se resaltó la vigencia de la certificación internacional de GlobalGiving, la cual permite a la Fundación acceder a donaciones internacionales y fortalecer sus estrategias de financiación a través de plataformas globales, incluyendo el desarrollo de campañas de crowdfunding.

En el marco de la presentación de los resultados financieros, se expuso a la Consejo de fundadores la estructura de ingresos.

En cuanto a la composición de los ingresos, se informó que:

- El 62% de los ingresos proviene del sector empresarial, consolidándose como la principal fuente de financiación de la Fundación, con aliados como Sofka, Visa Foundation y Mister Specialties.
- El 36% corresponde a aportes de fundaciones, lo que refleja un respaldo significativo del sector filantrópico, con aliados como Empower, Give A Hand y Fundación Bolívar Davivienda.
- El 2% restante proviene de personas naturales y campañas de crowdfunding, evidenciando una línea de financiación en desarrollo con potencial de crecimiento.

Se señaló que esta estructura evidencia un modelo de financiación sólido basado en alianzas estratégicas.

En relación con el programa Jóvenes creaTivos, se informó que el año 2025 representó un periodo de consolidación regional, en el marco de su séptimo año de implementación, evidenciando avances significativos en cobertura, calidad e impacto.

Entre los principales resultados se destacan:

- 700 becas otorgadas, ampliando el acceso a formación en tecnología y empleabilidad.
- Tasa de retención del 80%, reflejando la efectividad del modelo formativo y del acompañamiento psicosocial.



**Fundación ROFÉ**  
*- Impulsamos ideas de impacto social -*

- 93% de los participantes reportan un impacto positivo en su proyecto de vida, evidenciando la incidencia del programa en el desarrollo personal y profesional de los beneficiarios.
- Operación en 8 ciudades y 3 países, consolidando su alcance regional, durante el 2025 se incluye una nueva ciudad, Quito (Ecuador), fortaleciendo la presencia internacional de la Fundación.

En este contexto, se resaltó que el programa se consolida como la comunidad de Jóvenes TIC más grandes de Latinoamérica.

Durante el año 2025, la comunidad de Mujeres ROFÉ continuó su proceso de crecimiento y consolidación, alcanzando a más de 4.800 mujeres y logrando presencia en 500 municipios de los 32 departamentos del país, lo que evidencia un amplio alcance territorial y la capacidad del programa para llegar a contextos con limitada oferta institucional.

En el marco de este crecimiento, se fortaleció el contenido curricular, incorporando mejoras en temas clave como ventas, manejo financiero y empoderamiento económico, con el propósito de potenciar las capacidades productivas y la autonomía de las participantes.

Adicionalmente, durante la vigencia 2025, 25 mujeres accedieron a esquemas de microcrédito, orientados a la inversión en sus emprendimientos, contribuyendo así al fortalecimiento de sus iniciativas productivas y a la generación de ingresos sostenibles.

El 85% de las mujeres manifestaron un impacto positivo del programa en sus vidas.

## **6. Presentación y aprobación de uso de excedente año 2025**

Se presentó el excedente de \$52.687.991, proponiendo su destinación a la expansión del programa Mujeres ROFÉ.

La propuesta incluye:

- Nueva cohorte en 2026
- Ampliación de cobertura
- Fortalecimiento de formación virtual

La propuesta fue aprobada por unanimidad.



**Fundación ROFÉ**  
*- Impulsamos ideas de impacto social -*

## **7. Aprobación para el proceso de actualización del régimen tributario especial por parte del representante legal**

Se autorizó al representante legal para adelantar el proceso de actualización del régimen tributario especial.

## **8. Análisis y definición de lineamientos para la sostenibilidad financiera de la Fundación**

En lo transcurrido de 2026, se han recibido donaciones de PriceSmart: USD 100.000, monetizados el 17 de diciembre de 2025 por un valor de \$383.352.132 COP (TRM: 3.834). Empower: USD 50.000, recibidos el 12 de diciembre de 2025 y monetizados el 18 de febrero de 2026 por un valor de \$181.956.484 COP (TRM: 3.641). NOVA (Unión Europea): EUR 20.139, recibidos el 14 de enero de 2026 y monetizados el 18 de febrero de 2026 por un valor de \$86.545.322 COP (TRM: 4.302).

En conjunto, los recursos monetizados ascienden a \$651.853.938, frente a un monto esperado de \$681.868.590, lo que representa una diferencia de -\$30.014.652, atribuible principalmente a la variación en la tasa representativa del mercado (TRM) entre el momento de estimación y la monetización efectiva de los recursos.

Con el fin de mitigar el impacto de esta diferencia cambiaria, la Fundación implementó una estrategia de gestión financiera consistente en la constitución de instrumentos de inversión (CDT), y 2 fiducias orientados a la generación de rendimientos los cuales a la fecha rentan en conjunto \$32.200.327 logrando la recuperación de la variación cambiaria.

## **9. Proposiciones de los miembros**

La Directora presenta los resultados de la convocatoria y lanzamiento de Jóvenes creativos en tres fases. En la Fase 1, desarrollada entre el 14 de enero y el 15 de febrero, se recibieron 13.572. Posteriormente, en la Fase 2, realizada del 17 al 22 de febrero, se llevó a cabo el perfilamiento integral de 4.195 participantes mediante pruebas psicotécnicas y análisis cualitativo. En la Fase 3, entre el 26 de febrero y el 6 de marzo, se realizaron entrevistas con la participación de 96 jurados durante 8 días, con una asistencia del 86%,



**Fundación ROFÉ**

- Impulsamos ideas de impacto social -

equivalente a 1.797 candidatos entrevistados. Como resultado final del proceso, se seleccionaron 860 beneficiarios.

Este ejercicio tuvo cobertura en Colombia (Bogotá, Barranquilla, Cartagena, Cali y Medellín), así como en Ecuador (Quito y Guayaquil), Panamá (Ciudad de Panamá) y Uruguay (Paysandú y Colonia).

La Directora presentó, como parte de la estrategia de inversión en liderazgo y crecimiento institucional, su participación en el programa *Strategic Perspectives in Nonprofit Management* de Harvard Business School. Este programa contempla una estructura integral que combina formación virtual con una inmersión presencial en el campus de HBS en julio de 2026, basada en el aprendizaje aplicado a partir de casos reales. Su enfoque articula formación, estrategia y aplicación práctica, con el propósito de fortalecer capacidades directivas en contextos reales de gestión.

El objetivo de esta inversión es escalar el impacto de la organización bajo criterios de sostenibilidad, fortalecer la toma de decisiones estratégicas, desarrollar modelos innovadores de financiación y liderar procesos de crecimiento organizacional. Con una inversión estimada de USD 7.500, esta iniciativa representa una apuesta por el fortalecimiento institucional de ROFÉ en una etapa clave de expansión, contribuyendo a mejorar su sostenibilidad y escalabilidad, así como a facilitar el acceso a redes globales y a mejores prácticas en el sector social.

Por último, la Directora informó al Consejo de fundadores sobre el estado actual de un posible proceso laboral relacionado con un excontratista de la Fundación, quien prestó sus servicios durante aproximadamente tres meses bajo la modalidad de prestación de servicios y cuyo retiro se produjo hace cerca de dos años. Indicó que esta persona tenía a su cargo el manejo de contratos y actualmente manifiesta como pretensión el reconocimiento de una liquidación laboral y el pago de seguridad social, lo cual, en principio, no sería procedente dada su condición de contratista independiente. No obstante, se señaló que el contrato correspondiente no fue ubicado en los archivos de la Fundación, presuntamente debido a irregularidades en su manejo documental por parte del responsable en su momento.

Así mismo, se informó que, si bien a la fecha no se ha producido la admisión formal de la demanda, se prevé que esta sea admitida en los próximos meses. Este caso ya había sido evaluado previamente por el consejo en



**Fundación ROFÉ**  
- Impulsamos ideas de impacto social -

2025, ocasión en la cual se definió no conciliar frente a las pretensiones planteadas.

En este contexto, la Directora manifestó la importancia de informar al Consejo de fundadores sobre los posibles escenarios del proceso, incluyendo la estimación de un eventual impacto económico en el escenario más adverso. Finalmente, se recomendó incluir este caso en el mapa de riesgos legales de la organización, mantener un monitoreo cercano, fortalecer la preparación documental y jurídica, e informar oportunamente al Consejo sobre los avances y posibles hitos del caso.

### **Lectura y aprobación del texto integral del acta**

Sometida a consideración de los miembros del consejo de fundadores la presente acta fue leída y aprobada por unanimidad y en constancia de todo lo anterior se firma por el presidente y secretario de la reunión.

La presente acta es fiel copia tomada de la original.

**Firma**  
**Presidente**  
**ANA MARGARITA VELÁSQUEZ M.**

**C.C. 52.258.478**

**Firma**  
**Secretario**  
**FÉLIX SASTOQUE DEL CASTILLO**

**C.C. 79.640.508**

# INFORME DE GESTIÓN 2025

Fundación ROFÉ - Toca una Vida

---



- 1 Carta Directora
- 2 Impacto que escala
- 3 Certificación Global Giving
- 4 Evolución de la Organización
- 5 Estados Financieros
- 6 Programa Jóvenes creaTivos
- 7 Programa Mujeres ROFÉ
- 8 Proyección 2026

# CONTENIDO

En un mundo donde la tecnología avanza a pasos agigantados, nuestra misión es asegurar que nadie se quede atrás. El 2025 nos demostró que el talento es universal, pero las oportunidades no; por eso existimos. Desde el código que escriben nuestros jóvenes para conectarse con el mundo, hasta la fuerza emprendedora de las mujeres que sostienen sus hogares, en la Fundación ROFÉ no solo cerramos brechas económicas: construimos puentes de dignidad, sanación y autonomía para una Latinoamérica más justa



## Carta de la Directora

Queridos aliados, jóvenes y mujeres de nuestras comunidades, y equipo,

El 2025 fue un año de profunda consolidación para la Fundación ROFÉ. No solo crecimos en cifras; crecimos en claridad, en calidad y en coherencia con la razón por la que existimos: acompañar a personas que, incluso en contextos adversos, tienen el potencial de transformar su vida cuando encuentran oportunidades reales y un acompañamiento digno.

Durante este año confirmamos algo que ha guiado nuestro trabajo desde el inicio: el impacto sostenible no se logra únicamente formando habilidades técnicas, sino cuidando a las personas en su integralidad. En Jóvenes creaTivos consolidamos nuestro modelo de formación en tecnología y empleabilidad, fortalecimos el acompañamiento psicosocial y alcanzamos una tasa de retención histórica del 80%. Que el 93% de los jóvenes reconozca un impacto positivo en su proyecto de vida nos reafirma que cuando acompañamos el Ser, el Hacer florece.

Al mismo tiempo, Mujeres ROFÉ continuó creciendo como una red de contención, aprendizaje y empoderamiento económico para miles de mujeres cabeza de hogar en todo el territorio colombiano. En 2025 alcanzamos presencia en 500 municipios de los 32 departamentos del país, llegando a territorios donde la oferta institucional es limitada. Este programa nos recuerda que el desarrollo económico no es posible sin bienestar emocional, y que fortalecer a una mujer es fortalecer a su familia y a su comunidad.

Ambos programas - Jóvenes creaTivos y Mujeres ROFÉ - representan expresiones distintas de una misma convicción: el desarrollo solo es real cuando es humano, inclusivo y sostenible. Mientras uno abre oportunidades en el ecosistema digital regional, el otro sostiene el tejido económico y social de la Colombia profunda. Juntos reflejan la identidad de ROFÉ.





El 2025 también fue un año en el que sembramos las bases de un nuevo capítulo institucional. La adjudicación del proyecto NOVA, cuya ejecución iniciará en 2026 y se extenderá hasta 2028, marca por primera vez a ROFÉ como eje de un proyecto multiorganizacional y multipaís, financiado por la Unión Europea en el marco del programa ERASMUS para formación vocacional no formal. Este hito abre una etapa de mayor visibilidad e impacto internacional y confirma la madurez técnica, administrativa y de gobernanza que hemos construido como organización.

Mirando hacia 2026, nos preparamos para seguir creciendo con responsabilidad. La expansión de nuestras operaciones a un nuevo país, Panamá, representa un paso significativo en nuestra apuesta por un impacto regional más amplio, manteniendo siempre la calidad, el cuidado y la cercanía que han caracterizado nuestro trabajo desde el inicio.

Nada de esto sería posible sin la confianza de quienes han caminado con nosotros a lo largo de los años y sin el compromiso de los aliados que se suman a este propósito común. A todos ellos, nuestro agradecimiento sincero por creer en una visión de desarrollo que pone a las personas en el centro.

Este informe recoge cifras, procesos y resultados, pero sobre todo recoge historias de resiliencia, aprendizaje y dignidad. Seguimos convencidos de que, cuando las oportunidades se construyen con cuidado y compromiso, el impacto trasciende fronteras.

Con gratitud,



Ana Margarita Velásquez M.  
Directora Ejecutiva



# Impacto Que Escala Fronteras

"En el marco de nuestro octavo aniversario, podemos afirmar con orgullo que hemos consolidado un modelo de intervención regional. Hemos transformado la vida de más de 2,200 jóvenes en ocho ciudades y tres países, y empoderado a cerca de 4,800 mujeres cabeza de hogar en todo el territorio colombiano.

Más que formación, generamos movilidad social: nuestros programas conectan el talento vulnerable con oportunidades reales de empleo e independencia económica, herramientas contundentes para combatir la pobreza y cerrar las brechas de desigualdad digital y de género en Latinoamérica."

> Fortalecimiento Técnico

> Habilidades Esenciales

> Innovación Social

> Emprendimiento

# Confianza Certificada

La transparencia no es solo un valor, es nuestro estándar operativo. En cumplimiento del Decreto 2150 de 2017, operamos bajo estrictos controles financieros y legales.

Gracias a esta gestión impecable, la organización internacional GlobalGiving nos otorgó desde 2018 y con vigencia en 2026 la distinción '**Vetted Organization**'. Este sello ratifica que somos una organización auditada, efectiva y verificada mediante visitas de campo, garantizando a nuestros aliados que cada recurso se invierte con eficiencia y propósito.





# EVOLUCIÓN DE LA ORGANIZACIÓN

En estricto cumplimiento del numeral 7 del artículo 1.2.1.5.1.3 del Decreto 2150 de 2017 y el artículo 364-5 del Estatuto Tributario, presentamos el balance detallado de nuestra gestión 2025. Este reporte certifica la ejecución de nuestros proyectos (en curso y finalizados), la relación de ingresos, contratos y subvenciones recibidas, así como las metas de impacto social alcanzadas en beneficio directo de la comunidad.

## DISTRIBUCIÓN INGRESOS

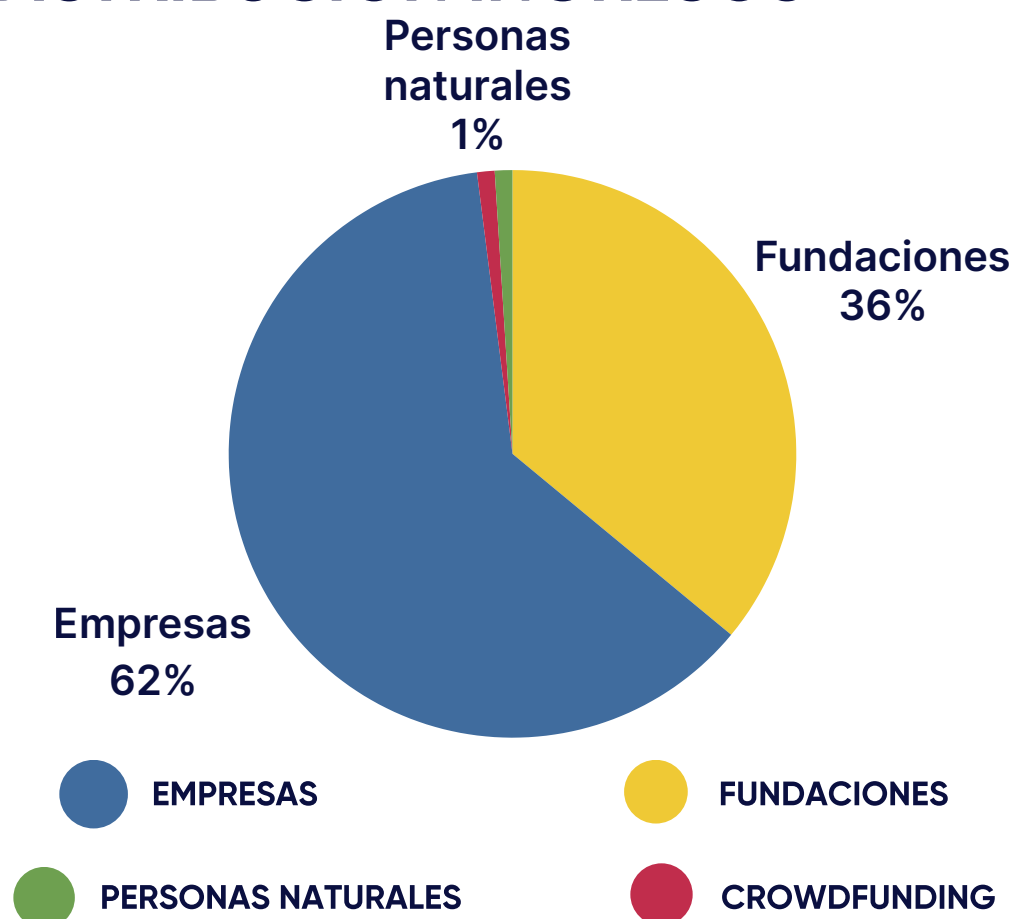

## DISTRIBUCIÓN DE INVERSIÓN

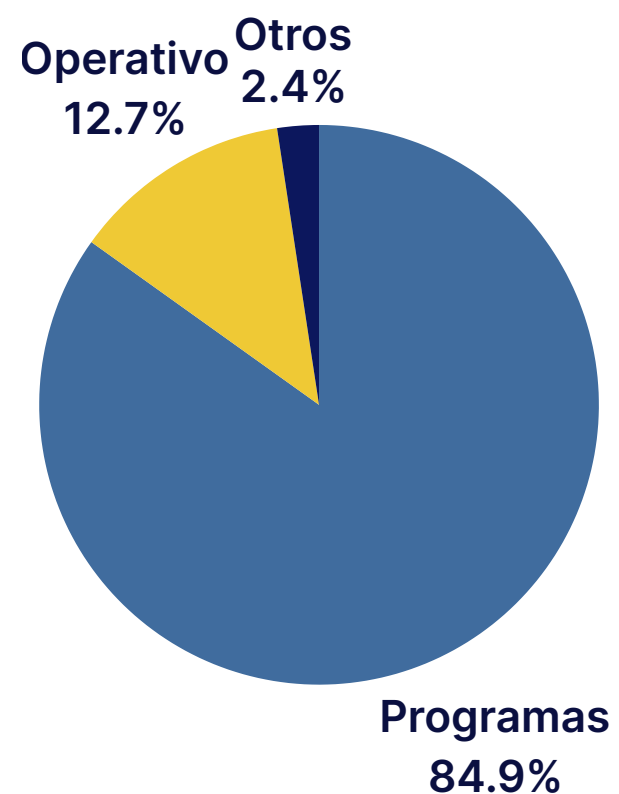

**84,9%  
DESTINADO A  
PROGRAMAS**

# Estados Financieros 2025

**FUNDACION ROFE TOCA UNA VIDA**  
NIT 901,144,889-7  
**ESTADO DE SITUACIÓN FINANCIERA COMPARATIVO**  
De Enero 01 a Diciembre 31 2025  
Valor expresado en pesos Colombianos

| Nombre Cuenta Contable   | Nota | Enero 01 a Diciembre 31 de 2025 | Enero 01 a Diciembre 31 de 2024 |
|--|------|---------------------------------|---------------------------------|
| <b>ACTIVO</b>  |      |                                 |                                 |
| <b>ACTIVO CORRIENTE</b>  |      |                                 |                                 |
| Efectivo y equivalentes al efectivo                                  | a    | 452.101.588                     | 10.089.553                      |
| Inversiones en asociadas   | b    | 200.000.000                     | 200.000.000                     |
| Cuentas comerciales por cobrar y otras cuentas por cobrar corrientes | c    | 4.806.096                       | 13.907.959                      |
| Otros activos no financieros corrientes                              |      |                                 |                                 |
| <b>TOTAL ACTIVO CORRIENTE</b>  |      | <b>656.907.684</b>              | <b>223.997.512</b>              |
| <b>ACTIVOS NO CORRIENTES</b>   |      |                                 |                                 |
| Propiedades, planta y equipo   | e    | 6.191.065                       | 4.088.857                       |
| Intangibles  | d    | 55.248.220                      | 61.386.911                      |
| <b>TOTAL ACTIVOS NO CORRIENTES</b>                                   |      | <b>61.439.285</b>               | <b>65.475.768</b>               |
| <b>TOTAL ACTIVOS</b>   |      | <b>718.346.969</b>              | <b>289.473.280</b>              |
| <b>PASIVO Y FONDO SOCIAL</b>   |      |                                 |                                 |
| <b>PASIVO</b>  |      |                                 |                                 |
| <b>PASIVO CORRIENTE</b>  |      |                                 |                                 |
| Proveedores  |      | -                               | -                               |
| Cuentas por pagar comerciales y otras cuentas por pagar              | f    | 10.644.266                      | 10.026.750                      |
| Beneficio a empleados  | g    | 30.433.790                      | 18.456.251                      |
| Pasivos por impuestos corrientes, corriente                          | h    | 2.581.000                       | -                               |
| Pasivo Diferidos   | i    | 383.352.132                     | -                               |
| <b>TOTAL PASIVO CORRIENTE</b>  |      | <b>427.011.188</b>              | <b>28.483.001</b>               |
| <b>PASIVO NO CORRIENTE</b>   |      |                                 |                                 |
| Otras provisiones no corrientes                                      |      | -                               | -                               |
| Pasivo por impuestos diferidos                                       |      | -                               | -                               |
| Otros pasivos financieros no corrientes                              |      | -                               | -                               |
| <b>TOTAL PASIVO NO CORRIENTE</b>                                     |      | <b>-</b>                        | <b>-</b>                        |
| <b>TOTAL PASIVOS</b>   |      | <b>427.011.188</b>              | <b>28.483.001</b>               |
| <b>FONDO SOCIAL</b>  |      |                                 |                                 |
| Reserva ocasionales  | j    | 33.587.600                      | 38.000.000                      |
| Excedentes del ejercicio   | k    | 44.590.887                      | 9.832.986                       |
| Excedentes años anteriores   | l    | 213.157.294                     | 213.157.293                     |
| <b>TOTAL FONDO SOCIAL</b>  |      | <b>291.335.781</b>              | <b>260.990.279</b>              |
| <b>TOTAL PASIVO Y FONDO SOCIAL</b>                                   |      | <b>718.346.969</b>              | <b>289.473.280</b>              |



**FUNDACION ROFE TOCA UNA VIDA**  
 NIT 901,144,889-7  
**ESTADO DE RESULTADO COMPARATIVO**  
 De Enero 01 a Diciembre 31 2025  
 Valor expresado en pesos Colombianos

| Nombre Cuenta Contable                         | Nota | Enero 01 a Diciembre<br>31 de 2025 | Enero 01 a Diciembre 31<br>de 2024 |
|--|------|------------------------------------|------------------------------------|
| <b>INGRESOS</b>                                |      |                                    |                                    |
| Ingresos de actividades ordinarias             | n    | 1.183.186.794                      | 869.604.273                        |
| Ingresos Financieros                           |      | 19.630.668                         | -                                  |
| <b>TOTAL INGRESO, GANANCIAS Y OTRAS AYUDAS</b> |      | <b>1.202.817.462</b>               | <b>869.604.273</b>                 |
| <b>GASTOS</b>                                  |      |                                    |                                    |
| <b>GASTOS OPERACIONALES</b>                    |      |                                    |                                    |
| Gastos asociados a programas                   |      | 983.104.033                        | 757.916.024                        |
| Gastos administrativos                         | o    | 147.379.327                        | 123.445.203                        |
| <b>TOTAL GASTOS OPERACIONALES</b>              |      | <b>1.130.483.360</b>               | <b>881.361.227</b>                 |
| <b>EXCEDENTES O PERDIDA OPERACIONAL</b>        |      | <b>72.334.102</b>                  | <b>11.756.954</b>                  |
| <b>INGRESOS NO OPERACIONALES</b>               |      |                                    |                                    |
| Otros ingresos                                 | p    | 5.692.086                          | 30.874.603                         |
| <b>GASTOS NO OPERACIONALES</b>                 |      |                                    |                                    |
| Otros gastos                                   | q    | 27.787.300                         | 9.284.664                          |
| <b>EXCEDENTES O PERDIDA ANTES DE IMPUESTOS</b> |      | <b>50.238.888</b>                  | <b>9.832.985</b>                   |
| Ingreso (gasto) por impuestos                  | r    | 5.648.001                          | -                                  |
| <b>EXCEDENTES O PERDIDA DEL EJERCICIO</b>      |      | <b>44.590.887</b>                  | <b>94.267.787</b>                  |

# Generalidades

En cumplimiento del artículo 47 de la Ley 222 de 1995, modificado por el artículo 1° de la Ley 603 de 2000, la administración presenta las siguientes declaraciones:

1. Acontecimientos importantes acaecidos después del ejercicio: Con posterioridad al cierre contable a 31 de diciembre de 2025, la Fundación ha garantizado la plena continuidad operativa.

- Programa Mujeres ROFÉ: Mantiene su ejecución ininterrumpida en enero de 2026, asegurando la cobertura y beneficios para nuestra comunidad de mujeres.
- Programa Jóvenes creativos: Durante el primer trimestre de 2026 (enero-marzo), se llevó a cabo el lanzamiento oficial de la convocatoria para la nueva cohorte, cumpliendo con el cronograma anual establecido y marcando el inicio de un nuevo ciclo de formación y expansión regional.

2. La evolución previsible de la organización: El análisis estratégico sobre la sostenibilidad, escalamiento y proyección de nuestros programas para el próximo periodo se detalla en el capítulo "Proyecciones 2026" de este informe. (Ver pág. 12).



3. Operaciones celebradas con los socios y administradores: Certificamos que durante el periodo 2025 no se celebraron operaciones con socios fundadores ni administradores distintas a las del giro ordinario de la entidad. La Fundación mantiene los estrictos lineamientos de gobierno corporativo y transparencia aplicados en los periodos anteriores.

4. Cumplimiento de normas sobre Propiedad Intelectual y Derechos de Autor: La Fundación ROFÉ - Toca una Vida declara el cumplimiento integral de lo establecido en los artículos 46 y 47 de la Ley 222 de 1995 y la Ley 603 de 2000. Hacemos constar que el software instalado en los equipos de la organización cuenta con las licencias respectivas y que nuestros materiales pedagógicos y de marca respetan la normativa vigente de derechos de autor.



# Jóvenes creaTivos: Consolidación Regional

En 2025, el programa alcanzó un nuevo nivel de madurez institucional, otorgando 700 becas y expandiendo su huella internacional con la apertura de una nueva sede en Quito, Ecuador. Esta operación simultánea en 8 ciudades y 3 países ratifica nuestro modelo como un referente de movilidad social en la región.

El logro más destacado del año fue la calidad del proceso formativo: alcanzamos un índice de retención del 80%, superando significativamente el 70% registrado en 2024. Este resultado valida la efectividad de nuestro renovado acompañamiento psicosocial y asegura que la inversión social se traduzca en más jóvenes graduados y listos para el mercado laboral.

Formación Integral 360°: Más que Código, para esta octava edición, replicamos y fortalecimos nuestra metodología híbrida (presencial/virtual), otorgando 700 becas completas que incluyeron:



Guayaquil



Quito



Paysandú



Barranquilla



Bogotá



Cartagena



Medellín



Cali



# Jóvenes creaTivos: Consolidación Regional

- 180 horas de Formación Técnica: Desarrollo de software con énfasis en lenguajes modernos y lógica de programación.
- Fortalecimiento del SER (Innovación 2025): Alianza estratégica con CURESIA para 28 sesiones especializadas de apoyo emocional, gestión del estrés y salud mental.
- 20 horas de Emprendimiento: Herramientas para la ideación de proyectos y autogestión.

1. Formación certificada en los tres módulos (Ser, Saber, Emprender).
2. Kit de estudio completo (Morrall, cuaderno, camiseta institucional).
3. Auxilios de conectividad y transporte para garantizar la permanencia.
4. Visitas pedagógicas a empresas del sector tecnológico.
5. Ciclo de Charlas Extracurriculares: Enfocadas este año en educación financiera y brecha de género (Panel "Mujeres en las TIC" y "Liderazgo en Tacones").





# Ficha demográfica Jóvenes creaTivos en 2025



## Datos de Interés



## Segmentos Poblacionales

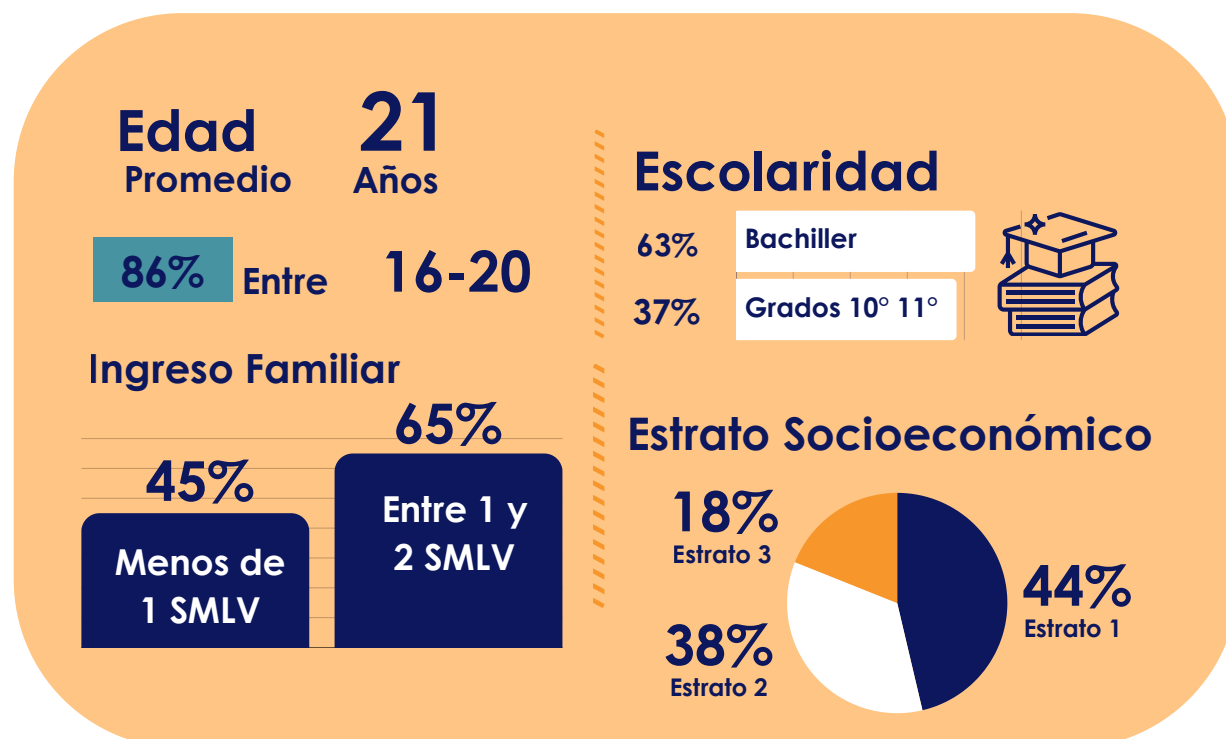
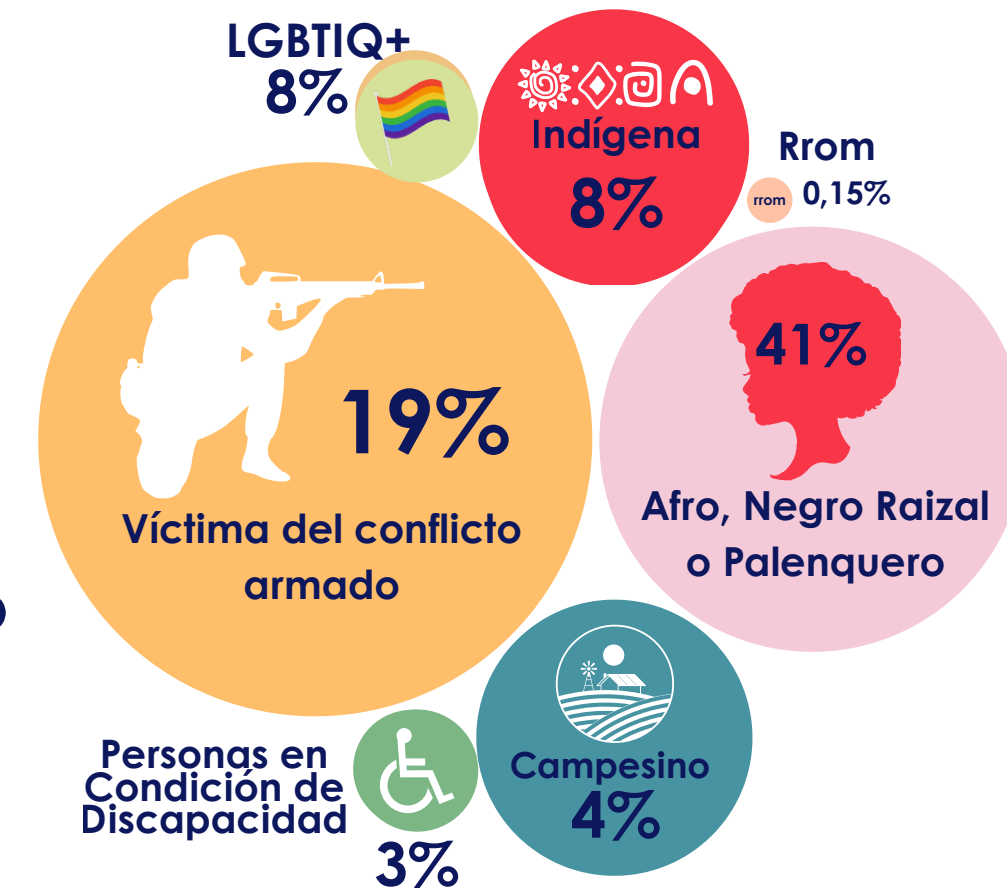

La Comunidad de Jóvenes en las TIC más grande de Latinoamérica



# Mujeres ROFÉ

## Una Comunidad que crece con rigor y diversidad

En 2025, el programa consolidó su tercer año de operación oficial, reafirmandose no solo como un espacio de formación, sino como una red de contención y crecimiento para la mujer colombiana.

Al cierre del periodo, la comunidad rompió su propio récord de cobertura territorial, alcanzando a más de 4,700 mujeres en 500 municipios de los 32 departamentos del país. Esta capilaridad nos permite afirmar que Mujeres ROFÉ tiene presencia real en la "Colombia profunda", llevando herramientas de autosuficiencia a territorios donde la oferta institucional es limitada.

Cierre exitoso del proyecto "Give a Hand", este año finalizó con éxito la ejecución del proyecto en alianza con Give a Hand, logrando impactos tangibles en cuatro frentes:

- Compromiso: 300 mujeres iniciaron la ruta formativa, logrando una tasa de certificación del 50%.
- Finanzas Reales: 161 emprendedoras se capacitaron en finanzas y ventas, con una tasa de culminación del 82%.
- Impulso Económico: 38 beneficiarias accedieron a microcréditos/capital semilla, invirtiendo directamente en el fortalecimiento de sus unidades productivas.





# Mujeres ROFÉ

## Una Comunidad que crece con rigor y diversidad

### Ruta Formativa 2025:

Calidad certificada durante el segundo semestre, la oferta académica se adaptó a las necesidades del mercado digital, logrando índices de satisfacción sobresalientes:

- Julio: Transforma tu negocio con estrategias digitales – 97.4% Satisfacción.
- Agosto: Habilidades del Ser para la mujer emprendedora del Siglo XXI – 96% Satisfacción.
- Septiembre: De la idea a la acción: Emprendimiento exitoso – 98% Satisfacción.

El 2025 nos confirmó una verdad fundamental: el empoderamiento económico no se sostiene sin bienestar emocional. Entendimos que, para que una madre cabeza de hogar en el territorio colombiano pueda liderar un negocio exitoso, primero debe reconocer su propio valor. En la Fundación ROFÉ no solo financiamos emprendimientos; reconstruimos proyectos de vida





# Ficha Demográfica Mujeres ROFÉ

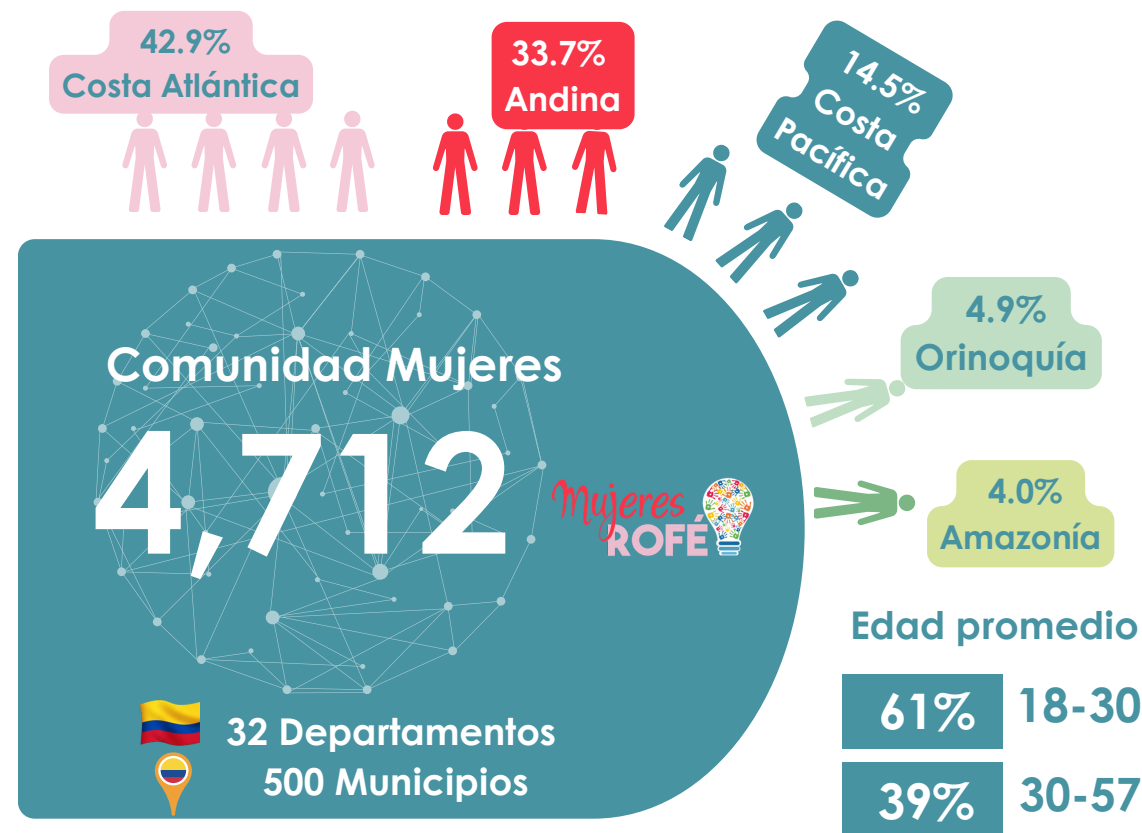

## Avances en la Inclusión de Mujeres



## Segmentos Poblacionales

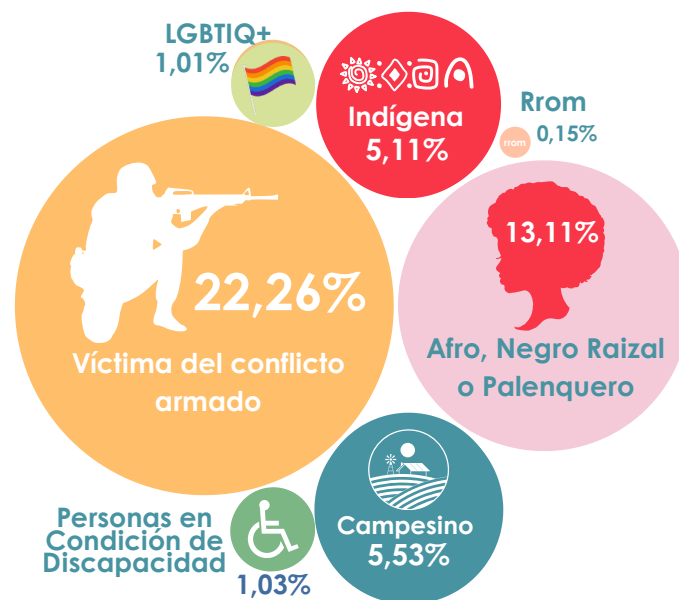

Una Comunidad para Crecer, Aprender y Emprender

# Proyección 2026 – Escalabilidad

## Programa Jóvenes creaTivos: Expansión y Consolidación Regional

Para el 2026, Jóvenes creaTivos evoluciona hacia una etapa de escalabilidad estratégica, consolidando su impacto en América Latina. El principal objetivo para este nuevo ciclo es la incursión en **nuevos territorios de la región** y un aumento sostenido en el número de beneficiarios, fortaleciendo el alcance de nuestro modelo pedagógico 360°. Este crecimiento proyectado valida la confianza de la juventud en la propuesta educativa de la Fundación ROFÉ.

Hasta 2025, el programa ha operado de manera robusta en Colombia, Ecuador y Uruguay, y en 2026 la meta es sumar estratégicamente un nuevo país a nuestra red de impacto regional entrando a Panamá. Esta expansión territorial ha facilitado la vinculación de más de **20 aliados** del sector público y privado que fortalecen el ecosistema de cooperación, diversificando las rutas de formación, empleabilidad y desarrollo humano para los participantes. Estas alianzas no solo amplían nuestra capacidad operativa, sino que aseguran una red de apoyo sostenible adaptada a las necesidades productivas de cada nación.

Proyectamos un crecimiento del **20%** en el otorgamiento de becas para el 2026. Asimismo, mantenemos un firme compromiso con la equidad de género. De esta manera, Jóvenes creaTivos se reafirma como una iniciativa líder en inclusión digital, capaz de transformar los proyectos de vida de miles de jóvenes a través de la tecnología y la innovación social.



# Proyección 2026 – Nuevo Alcance



En 2025, la Fundación ROFÉ fue seleccionada para hacer parte del **Proyecto NOVA (2026–2028)**, una iniciativa financiada por la Unión Europea y desarrollada en alianza con organizaciones internacionales de alto nivel, entre ellas Fondo Formación Euskadi (España), ARES (Italia), Fundación Universitaria Antonio de Arévalo – UNITECNAR (Colombia), Fundación Leonidas Ortega Moreira (Ecuador), ESPOL, así como cámaras de comercio de Colombia y Ecuador.

Este proyecto está enfocado en fortalecer la empleabilidad de mujeres en América Latina mediante el desarrollo de competencias clave del siglo XXI, articulando el sector educativo, social y productivo para cerrar las brechas entre la formación y las necesidades del mercado laboral.



En 2026, Mujeres ROFÉ continúa fortaleciendo su enfoque en equidad e impacto regional a través de iniciativas estratégicas en desarrollo. En el marco del programa, se está llevando a cabo una convocatoria que ha superado las expectativas, con cerca de **1,000 mujeres inscritas**, de las cuales **500** están siendo seleccionadas para integrarse en 2026 a la comunidad, consolidando un espacio de formación, acompañamiento y fortalecimiento de habilidades para su desarrollo personal y profesional.



# UNA RED QUE TOCA VIDAS





1. Año 2 0 2 5

2. Concepto 4

3. Período 1

Espacio reservado para la DIAN



4. Número de formulario

4911126289143

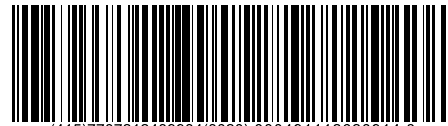

(415)7707212489984(8020) 000491112628914 3

5. Número de Identificación Tributaria 9 0 1 1 4 4 8 8 9 7  
 6. DV 7. Primer apellido 8. Segundo apellido 9. Primer nombre 10. Otros nombres

11. Razón social FUNDACION ROFE - TOCA UNA VIDA  
 12. Cód. Dirección seccional 3 2

24. Si es gran contribuyente, marque "X"

25. No. Título judicial 26. Fecha de depósito Año Mes Día 27. Cuota No 1 28. De 2 29. No. de formulario 1117631256678

30. No. Acto oficial 31. Fecha del acto oficial AAAA MM DD 32. Fecha para el pago de este recibo 2 0 2 6 0 5 2 5  
 33. Cód. Título USO OFICIAL

|       |                              |    |           |
|-------|------------------------------|----|-----------|
| Pagos | Valor pago sanción           | 34 | 0         |
|       | Valor pago intereses de mora | 35 | 0         |
|       | Valor pago impuesto          | 36 | 4,567,000 |

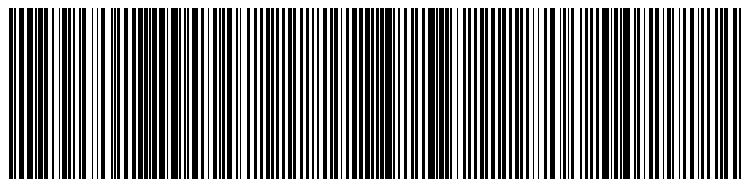

(415)7707212489984(8020)42640200009011448890400(3900)0000004567000(96)20260525

37. Tipo de Documento 38. Número de Identificación Tributaria (NIT) 39. DV Apellidos y nombre del deudor solidario o subsidiario  
 40. Primer apellido 41. Segundo apellido 42. Primer nombre 43. Otros nombres

44. Razón social 45. Dirección 46. Teléfono 47. Cód. Dpto. 48. Cód. Ciudad/Municipio

988. Código deudor   
 Firma deudor solidario o subsidiario

997. Espacio exclusivo para el sello de la entidad recaudadora  
 (Fecha efectiva de la transacción)

980. Pago total \$ 4,567,000

996. Espacio para el número interno de la DIAN / Adhesivo